



ประกาศองค์การบริหารส่วนตำบลนาฏ

เรื่อง รายงานผลการติดตามและประเมินผลแผนพัฒนา ประจำปีงบประมาณ พ.ศ.๒๕๖๖

ระหว่าง วันที่ ๑ ตุลาคม พ.ศ. ๒๕๖๕ - ๓๐ กันยายน พ.ศ. ๒๕๖๖

องค์การบริหารส่วนตำบลนาฏ อำเภอฝางสิสุราช จังหวัดมหาสารคาม

ด้วยระเบียบกระทรวงมหาดไทยว่าด้วยการจัดทำแผนพัฒนาองค์กรปกครองส่วนท้องถิ่น ๒๕๔๘ แก้ไขเพิ่มเติม (ฉบับที่ ๓) พ.ศ. ๒๕๖๑ ข้อ ๑๓ ผู้บริหารท้องถิ่นเสนอผลการติดตามและประเมินผลต่อสภาท้องถิ่น และ คณะกรรมการพัฒนาท้องถิ่น พร้อมทั้งประกาศผลการติดตามและประเมินผลแผนพัฒนาให้ประชาชนในท้องถิ่นทราบที่เปิดเผยภายในสิบห้าวันนับตั้งแต่วันที่ผู้บริหารท้องถิ่นเสนอผลการติดตามและประเมินผลดังกล่าว และต้องปิดประกาศไว้เป็นระยะเวลาไม่น้อยกว่าสามสิบวัน โดยอย่างน้อยปีละหนึ่งครั้งภายในเดือนธันวาคมของทุกปี

ดังนั้น เพื่อให้การปฏิบัติเป็นไปตามระเบียบกระทรวงมหาดไทย ว่าด้วยการจัดทำแผนพัฒนาองค์กรปกครองส่วนท้องถิ่น พ.ศ. ๒๕๔๘ แก้ไขเพิ่มเติม (ฉบับที่ ๓) พ.ศ. ๒๕๖๑ ข้อ ๑๓ องค์การบริหารส่วนตำบลนาฏ จึงประกาศผลการดำเนินงานการจัดทำงบประมาณ การใช้จ่าย และผลดำเนินงาน รวมทั้งการติดตามและประเมินผลแผนพัฒนาขององค์การบริหารส่วนตำบลนาฏ ในรอบปีงบประมาณ พ.ศ. ๒๕๖๖ เพื่อให้ประชาชนได้มีส่วนร่วมในการตรวจสอบและกำกับการบริหารจัดการ ขององค์การบริหารส่วนตำบลนาฏ ดังนี้

วิสัยทัศน์ ของ อบต. นาฏ

ตำบลน่าอยู่ ชุมชนเข้มแข็ง การคมนาคมสะดวก

พันธกิจ

๑. จัดให้มีกาสรบำรุงรักษาเส้นคมนาคม
๒. จัดให้มีน้ำเพื่อการอุปโภค บริโภค และการเกษตร
๓. จัดให้มีการรักษาความสะอาด ทางระบายน้ำ ถนน ทางน้ำ ทางเดิน ที่สาธารณะ รวมทั้งการกำจัดขยะมูลฝอยและสิ่งปฏิกูล
๔. บำรุงรักษาและส่งเสริมการประกอบอาชีพของประชาชน
๕. คุ้มครองดูแลและบำรุงรักษาทรัพยากรธรรมชาติและสิ่งแวดล้อม
๖. ส่งเสริมการพัฒนาสตรี เด็ก เยาวชน ผู้สูงอายุและผู้พิการ

ผลการดำเนินการ

องค์การบริหารส่วนตำบลนาภู ได้ดำเนินการตามข้อบัญญัติงบประมาณรายจ่ายประจำปี พ.ศ. ๒๕๖๖ โดยได้รับความร่วมมือ การส่งเสริมและสนับสนุนจากภาครัฐ และภาคเอกชนในพื้นที่ตลอดจน โครงการต่างๆ ประสบผลสำเร็จด้วยดี ก่อให้เกิดประโยชน์แก่ประชาชนในพื้นที่ และพื้นที่ใกล้เคียง โดยมีผลการดำเนินงานการใช้จ่ายงบประมาณรายรับจริงตามงบประมาณ ปีงบประมาณ พ.ศ. ๒๕๖๖ เดือน ตุลาคม พ.ศ. ๒๕๖๕ ถึง เดือนกันยายน พ.ศ. ๒๕๖๖ โดยมีรายละเอียดดังนี้

- รายรับจริงตามปีงบประมาณ	ทั้งสิ้น	๔๒,๒๓๙,๗๙๒.๙๗	บาท
- รายจ่ายจริงตามปีงบประมาณ	ทั้งสิ้น	๓๖,๗๙๒,๓๗๓.๗๓	บาท
- เงินสะสม	ทั้งสิ้น	๔๘,๓๘๙,๐๔๔.๔๑	บาท
- เงินสำรองสะสม	ทั้งสิ้น	๙,๘๐๗,๐๐๔.๙๙	บาท

ข้อมูล ณ วันที่ ๓๐ กันยายน ๒๕๖๖

ทั้งนี้ หากประชาชนทุกท่านหรือหน่วยงานราชการต่างๆ ที่เกี่ยวข้องมีข้อสงสัยหรือมีความประสงค์จะเสนอความคิดเห็นหรือข้อเสนอแนะ การบริหารงานขององค์การบริหารส่วนตำบลนาภู เพื่อจะได้นำไปประกอบการพิจารณาวางแผนพัฒนาท้องถิ่นรวมทั้งปรับปรุงการดำเนินงาน ตอบสนองความต้องการของประชาชนในพื้นที่ในระยะต่อไป

รายละเอียดแนบท้าย

จึงประกาศมาเพื่อทราบโดยทั่วกัน

ประกาศ ณ วันที่ ๑๘ ธันวาคม พ.ศ. ๒๕๖๖

(ลงชื่อ).....

(นายพีรพล คงแสง)

นายกองค์การบริหารส่วนตำบลนาภู

รายงานผล
การติดตามและประเมินผลแผนพัฒนาท้องถิ่น พ.ศ. ๒๕๖๖
องค์การบริหารส่วนตำบลนาภู
อำเภอเวียงสา จังหวัดน่าน



ประจำปีงบประมาณ พ.ศ. ๒๕๖๖
ระหว่างเดือน ตุลาคม ๒๕๖๕ ถึง เดือน กันยายน ๒๕๖๖

คำนำ

ระเบียบกระทรวงมหาดไทยว่าด้วยการจัดทำแผนพัฒนาท้องถิ่น พ.ศ.๒๕๔๘ และแก้ไขเพิ่มเติม ถึง (ฉบับที่ ๓) พ.ศ. ๒๕๖๑ ได้กำหนดให้มีคณะกรรมการติดตามและประเมินผลแผนพัฒนาท้องถิ่น เพื่อดำเนินการติดตามและประเมินผลแผนพัฒนาท้องถิ่น โดยกำหนดแนวทางและวิธีการติดตามและประเมินผลแผนพัฒนาท้องถิ่น ดำเนินการติดตามและประเมินผลแผนพัฒนาท้องถิ่นและรายงานผลพร้อมความเห็นและข้อเสนอแนะซึ่งได้จากการติดตามและประเมินผลต่อผู้บริหารท้องถิ่น เพื่อให้ผู้บริหารท้องถิ่น เสนอต่อสภาองค์การบริหารส่วนตำบลนาภูอย่างน้อยปีละ ๑ ครั้งภายในเดือนธันวาคมของทุกปี

รายงานผลการติดตามและประเมินผลแผนพัฒนาองค์การบริหารส่วนตำบลนาภู ปีงบประมาณ พ.ศ. ๒๕๖๖ นี้สามารถนำไปเป็นข้อมูลที่ช่วยให้องค์การบริหารส่วนตำบลนาภู สามารถประเมินตนเองได้ว่าที่ผ่านมามีการดำเนินงานที่เป็นไปตามยุทธศาสตร์การพัฒนา และเป็นไปตามแผนพัฒนาท้องถิ่นมากน้อยเพียงใด เป็นการติดตามและประเมินการนำกิจกรรม/โครงการจากแผนพัฒนาท้องถิ่นไปสู่การปฏิบัติให้บรรลุวัตถุประสงค์ เป้าหมาย และการใช้จ่ายงบประมาณขององค์การบริหารส่วนตำบลนาภู จึงได้รวบรวมและจัดทำข้อมูลและได้นำมาจัดทำเป็นรายงานตามที่คณะกรรมการได้กำหนดแนวทางและวิธีการติดตามและประเมินผลไว้

คณะกรรมการติดตามและประเมินผลแผนพัฒนาท้องถิ่นหวังใจเป็นอย่างยิ่งว่า รายงานการติดตามและประเมินผลแผนพัฒนาท้องถิ่นประจำปีงบประมาณ พ.ศ.๒๕๖๖ เล่มนี้จะเป็นข้อมูลให้ผู้บริหารคณะกรรมการพัฒนาท้องถิ่นองค์การบริหารส่วนตำบลนาภู ได้พิจารณาเพื่อการพัฒนาองค์การบริหารส่วนตำบลนาภู และเพื่อให้ประชาชนในพื้นที่ได้รับทราบเกิดการมีส่วนร่วมในการตรวจสอบการดำเนินงานขององค์การบริหารส่วนตำบลนาภู ต่อไป

คณะกรรมการติดตามประเมินผลแผนพัฒนา
องค์การบริหารส่วนตำบลนาภู

สารบัญ

เรื่อง	หน้า
ส่วนที่ ๑ บทนำ	
๑. ความสำคัญของการติดตามและประเมินผล	๑
๒. วัตถุประสงค์ของการติดตามประเมินผล	๒-๒
๓. ขั้นตอนการติดตามและประเมินผล	๒-๒
๔. การรายงานผล	๔-๕
๕. เครื่องมือที่ใช้ในการติดตามและประเมินผล	๕-๗
ส่วนที่ ๒ การติดตามและประเมินผล	
๑. สรุปผลการติดตามและประเมินผล ปีงบประมาณ พ.ศ. ๒๕๖๖	๘-๒๙
๒. แนวทางการติดตามและประเมินผล ปีงบประมาณ พ.ศ. ๒๕๖๖	๓๓-๓๕
ส่วนที่ ๓ ผลการวิเคราะห์การติดตามและประเมินผล	
๑. ผลการพิจารณาการติดตามและประเมินผลยุทธศาสตร์ เพื่อความสอดคล้องแผนพัฒนาท้องถิ่น	๓๔-๓๖
๒. ผลการพิจารณาการติดตามและประเมินผลโครงการ เพื่อความสอดคล้องแผนพัฒนาท้องถิ่น	๓๗-๓๘
๓. การวิเคราะห์เชิงปริมาณ	๓๙-๔๘
๔. การวิเคราะห์เชิงคุณภาพ	๔๙-๕๐
๕. สรุปผลการวิเคราะห์การติดตามและประเมินผล	๕๐-๖๕
ส่วนที่ ๔ สรุปผล ข้อเสนอแนะและข้อแนะนำ	
๑. สรุปผลการพัฒนาท้องถิ่นในภาพรวม	๖๖-๗๑
๒. ข้อเสนอแนะในการจัดทำแผนพัฒนาท้องถิ่น	๗๒

บทสรุปผู้บริหารท้องถิ่น

ตามระเบียบกระทรวงมหาดไทย ว่าด้วยการจัดทำแผนพัฒนาขององค์กรปกครองส่วนท้องถิ่น พ.ศ. ๒๕๔๘ และที่แก้ไขเพิ่มเติม ข้อ ๒๘ กำหนดให้ผู้บริหารท้องถิ่นแต่งตั้งคณะกรรมการติดตามและประเมินผลแผนพัฒนาท้องถิ่น ให้มีอำนาจหน้าที่ในการติดตามและประเมินผลแผนพัฒนาท้องถิ่นรายงานและเสนอผลที่ได้จากการติดตามและประเมินผลแผนพัฒนาต่อผู้บริหารท้องถิ่นเพื่อให้ผู้บริหารท้องถิ่นเสนอต่อสภาท้องถิ่น และคณะกรรมการพัฒนาท้องถิ่น พร้อมทั้งประกาศผลการติดตามและประเมินผลแผนพัฒนาให้ประชาชนในท้องถิ่นทราบภายในที่เปิดเผยภายในสิบห้าวันนับแต่วันรายงานผลและเสนอความเห็นดังกล่าวและต้องปิดประกาศไว้เป็นเวลาไม่น้อยกว่าสามสิบวันโดยอย่างน้อยปีละหนึ่งครั้งภายในเดือนธันวาคมของทุกปี

การติดตามและประเมินผลแผนพัฒนา ถือเป็นกระบวนการสำคัญของการพัฒนาท้องถิ่น เพราะระบบการติดตามและประเมินผล เป็นเครื่องบ่งชี้ว่า แผนพัฒนาขององค์กรปกครองส่วนท้องถิ่น สามารถนำไปใช้ให้เกิดการพัฒนาที่มีประสิทธิภาพ สามารถตอบสนองความต้องการของประชาชนได้อย่างแท้จริง รวมทั้งผลจากการดำเนินงานเป็นไปตามเป้าหมายหรือไม่อย่างไร เพื่อนำข้อมูลดังกล่าวไปใช้ในการปรับปรุงแก้ไข พัฒนาระบบการดำเนินงานต่างๆ

การติดตามและประเมินผลแผนพัฒนาขององค์การบริหารส่วนตำบลนาภู มีวัตถุประสงค์เพื่อเปรียบเทียบผลที่ได้จากการดำเนินงานตามโครงการกับวัตถุประสงค์ เป้าหมาย และตัวชี้วัดที่วางไว้และทราบผลการดำเนินงานว่าสามารถแก้ไขปัญหา ตอบสนองความต้องการของประชาชนได้มากน้อยเพียงใด เพื่อทราบถึงความพึงพอใจของประชาชนทั่วไปและผู้ที่เกี่ยวข้องต่อผลการดำเนินงานขององค์การบริหารส่วนตำบลนาภู และเพื่อทราบปัญหาและอุปสรรค ข้อเสนอแนะในการดำเนินงานขององค์การบริหารส่วนตำบลนาภู

โดยการติดตามครั้งนี้ จะดำเนินการใน ๒ ลักษณะ คือการตามและประเมินผลโดยคณะกรรมการติดตามและประเมินผลแผนพัฒนาขององค์การบริหารส่วนตำบลนาภูซึ่งมีการติดตามผลการดำเนินงานและประเมินผลโครงการขององค์การบริหารส่วนตำบลนาภู และการติดตามและประเมินผลการจัดทำและแปลงแผนไปสู่การปฏิบัติขององค์กรปกครองส่วนท้องถิ่น ของกรมส่งเสริมการปกครองส่วนท้องถิ่น

การติดตามและประเมินผลแผนพัฒนาขององค์การบริหารส่วนตำบลนาภู ประจำปีงบประมาณ พ.ศ. ๒๕๖๖ พบว่าจำนวนโครงการที่ปรากฏในแผนพัฒนาท้องถิ่น ประจำปี พ.ศ.๒๕๖๖ มีจำนวน ๒๘๕ โครงการ เป็นเงินทั้งสิ้น ๗๑,๒๗๖,๙๐๐.๐๐ บาท สามารถนำไปปฏิบัติตามแผน จำนวน ๘๕ โครงการ เป็นจำนวนเงินทั้งสิ้น ๒๑,๗๖๒,๔๐๐.๐๐ บาท คิดเป็นสัดส่วนที่สามารถดำเนินการได้จริง คิดเป็นร้อยละ ๓๐.๕๓ ของจำนวนโครงการที่บรรจุในแผนพัฒนาท้องถิ่น ทั้งนี้ภายใต้งบประมาณที่มีอยู่อย่างจำกัด โดยมีกระบวนการวิเคราะห์โครงการ พิจารณาจัดลำดับความสำคัญของโครงการตามความจำเป็นเร่งด่วน และสามารถแก้ไขปัญหาความต้องการของประชาชนในพื้นที่ ส่งผลต่อการดำเนินการการบรรลุตามแผนที่กำหนดขึ้น โดยยุทธศาสตร์ด้านโครงสร้างพื้นฐาน เป็นด้านที่มีการบรรจุไว้ในแผนพัฒนามากที่สุด จำนวน ๙๕ โครงการ คิดเป็นร้อยละ ๓๓.๓๓ ของจำนวนโครงการทั้งหมด ส่วนยุทธศาสตร์ด้านการบริหารจัดการและอนุรักษ์ทรัพยากรธรรมชาติและสิ่งแวดล้อม เป็นด้านที่บรรจุไว้ในแผนน้อยที่สุด จำนวน ๒๐ โครงการ คิดเป็นร้อยละ ๗.๐๑ ของจำนวนโครงการทั้งหมด

ความพึงพอใจต่อการดำเนินงานพอใจมากอยู่ที่ ๔๔๔ คะแนน อยู่ในเกณฑ์ประสบความสำเร็จสูง ยุทธศาสตร์ด้านโครงสร้างพื้นฐาน ความพึงพอใจต่อการดำเนินงานพอใจอยู่ที่ ๙.๙๖ คะแนน อยู่ในเกณฑ์ประสบความสำเร็จสูง ยุทธศาสตร์ด้านการส่งเสริมคุณภาพชีวิต ความพึงพอใจต่อผลการดำเนินงานพอใจอยู่ที่ ๙.๙๙ คะแนน อยู่ในเกณฑ์ประสบความสำเร็จสูง ยุทธศาสตร์ด้านการส่งเสริมการศึกษา ศาสนา ศิลปะ

วัฒนธรรม ความพึงพอใจอยู่ที่ ๙.๙๔ คะแนน อยู่ในเกณฑ์ประสบความสำเร็จสูง ยุทธศาสตร์ด้านการเสริมสร้างความเข้มแข็งของชุมชนสังคม ความพึงพอใจต่อการดำเนินงานความพึงพอใจอยู่ที่ ๙.๙๔ คะแนน ยุทธศาสตร์ด้านการบริหารจัดการและอนุรักษ์ทรัพยากรธรรมชาติและสิ่งแวดล้อม ความพึงพอใจต่อการดำเนินงานความพึงพอใจอยู่ที่ ๙.๙๔ คะแนน ยุทธศาสตร์ด้านการเมือง การบริหารงาน ความพึงพอใจต่อการดำเนินงานความพึงพอใจอยู่ที่ ๙.๙๕ คะแนน กำหนดให้ความพึงพอใจที่มากกว่า ๔๑๔ หรือ ๗.๕๐ ถือว่าประสบความสำเร็จสูง ความพึงพอใจอยู่ระหว่าง ๒๗๖-๔๑๓ หรือ ๕.๐๐-๗.๔๙ ถือว่าประสบความสำเร็จปานกลาง ความพึงพอใจน้อยกว่า ๒๗๖ หรือ ๕.๐๐ ถือว่าประสบความสำเร็จต่ำ

ข้อเสนอแนะ ในการดำเนินการจัดทำแผนพัฒนาขององค์การบริหารส่วนตำบลนาภูและการดำเนินงานโครงการ/กิจกรรม ขององค์การบริหารส่วนตำบลนาภู ดังนี้

๑. โครงการที่ได้รับการอนุมัติงบประมาณให้ดำเนินการแล้ว ควรดำเนินการให้สอดคล้องกับการเบิกจ่ายจริง

๒. ในการจัดโครงการ/กิจกรรมแต่ละครั้ง องค์การบริหารส่วนตำบลนาภูควรมีการประเมินผลความสำเร็จของโครงการ ความคุ้มค่าในการใช้จ่ายงบประมาณ และความพึงพอใจของผู้เข้าร่วมโครงการ เพื่อนำไปสู่การปรับปรุงและพัฒนาการจัดทำโครงการในครั้งต่อไป

๓. โครงการ/กิจกรรมที่มีการดำเนินงานอย่างต่อเนื่องเป็นประจำทุกปีงบประมาณ ควรเน้นประโยชน์ของชุมชนเป็นสำคัญ

๔. ทุกแผนงาน/โครงการที่บรรจุไว้ในแผนพัฒนาควรคำนึงถึงความเป็นไปได้ของความพร้อมด้านพื้นที่ ก่อนทุกครั้ง ประโยชน์ที่คาดว่าจะได้รับ ผลกระทบทั้งทางตรงและทางอ้อม และสถานะทางการเงินและการคลังของท้องถิ่นเป็นสำคัญ ทั้งนี้เพื่อประโยชน์ในการขอรับการสนับสนุนงบประมาณจากหน่วยงานภายนอก

๕. ส่งเสริมให้ประชาชนมีส่วนร่วมในการดำเนินกิจกรรมขององค์การบริหารส่วนตำบลนาภูให้มากขึ้นอย่างทั่วถึง ทั้งก่อนการดำเนินการ ระหว่างการดำเนินการ เมื่อเสร็จสิ้นโครงการ โดยหาแนวทาง วิธีการให้มีส่วนร่วมของประชาชนในทุกขั้นตอนของการดำเนินงานโครงการขององค์การบริหารส่วนตำบล รวมถึงเปิดโอกาสให้ประชาชนได้รับรู้ ตรวจสอบการดำเนินโครงการมากขึ้น ทั้งนี้ในปัจจุบันมีการเปลี่ยนแปลงระเบียบกฎเกณฑ์วิธีการดำเนินการต่างๆ ส่งผลต่อการรับรู้ของประชาชนลดน้อยลง องค์การบริหารส่วนตำบลจึงควรมีช่องทางการสื่อสารระหว่างองค์การบริหารส่วนตำบลกับประชาชนให้มากขึ้นโดยเฉพาะเรื่องที่มีผลกระทบต่อประชาชนรวมถึงการชี้แจงรายละเอียดการประชาสัมพันธ์การดำเนินโครงการขององค์การบริหารส่วนตำบลให้ประชาชนทราบอย่างทั่วถึง

๖. ควรมีการรายงานผลการดำเนินโครงการต่างๆ ขององค์การบริหารส่วนตำบลนาภูอย่างทั่วถึงและต่อเนื่องรวมถึงการประชาสัมพันธ์ข้อมูลการดำเนินโครงการให้ประชาชนได้รับทราบอย่างทั่วถึง

๗. ควรมีการบริหารจัดการงบประมาณอย่างเหมาะสมทั้งปีงบประมาณ ตลอดจนการดำเนินโครงการพัฒนาที่ครอบคลุมทุกพื้นที่ และไม่ควรให้โครงการไปดำเนินการในเดือนสุดท้ายของปีงบประมาณ ซึ่งสะท้อนถึงความสามารถในการบริหารจัดการงบประมาณ

ส่วนที่ ๑ บทนำ

๑. ความสำคัญของการติดตามและประเมินผล

การติดตาม (Monitoring) และ การประเมิน (Evaluation) เป็นกระบวนการที่แตกต่างกันมีจุดหมายไม่เหมือนกัน แต่กระบวนการทั้งสองมีความเกี่ยวข้องสัมพันธ์กัน และเมื่อนำแนวคิดและหลักการติดตามและประเมินผล (Monitoring and Evaluation) มาประสานใช้ด้วยกันอย่างเหมาะสม จะช่วยให้ผู้บริหารท้องถิ่น พนักงานส่วนตำบล พนักงานจ้าง สมาชิกสภาองค์การบริหารส่วนตำบล สามารถกำกับดูแล ทบทวน และพัฒนางาน พัฒนาท้องถิ่นตามแผนงาน โครงการได้อย่างมีประสิทธิภาพและประสิทธิผล การติดตามและประเมินผลแผนพัฒนาท้องถิ่นขององค์การบริหารส่วนตำบลนาฏ จึงเป็นการติดตามผลที่ให้ความสำคัญ ดังนี้

๑. ผลการปฏิบัติงานของผู้รับผิดชอบแต่ละแผนงาน โครงการเพื่อการพัฒนาองค์การบริหารส่วนตำบลนาฏ หรือกิจกรรมต่าง ๆ ที่ดำเนินการหรือไม่ได้ดำเนินการตามแผนพัฒนาท้องถิ่นที่กำหนดไว้หรือไม่ รวมทั้งงบประมาณในการดำเนินงาน

๒. ผลการใช้ปัจจัยหรือทรัพยากรต่าง ๆ ในการพัฒนาองค์การบริหารส่วนตำบลนาฏ ตรวจสอบดูว่าแผนงาน โครงการเพื่อการพัฒนาได้รับปัจจัยหรือทรัพยากรทั้งด้านปริมาณ และคุณภาพตามระยะเวลาที่กำหนดไว้หรือไม่อย่างไร

๓. ผลการดำเนินงาน ตรวจสอบดูว่าได้ผลตรงตามเป้าหมายที่กำหนดไว้หรือไม่เพียงใด มีปัญหาอุปสรรคอะไรบ้าง ทั้งในด้านการจัดทำแผนพัฒนาท้องถิ่น การดำเนินการตามแผนงานและโครงการเพื่อการพัฒนาท้องถิ่น และขั้นตอนต่างๆ ในการดำเนินการตามโครงการเพื่อการพัฒนาท้องถิ่น

๔. ความสำคัญของการติดตามและประเมินแผนเป็นเครื่องมือสำคัญในการทดสอบผลการดำเนินงานตามภารกิจขององค์การบริหารส่วนตำบลนาฏ ว่าดำเนินการได้ตามเป้าหมายที่กำหนดไว้หรือไม่ ทำให้ทราบและกำหนดทิศทางการพัฒนาได้อย่างเป็นรูปธรรมและเกิดความชัดเจนที่จะทำให้ทราบถึงจุดแข็ง (strengths) จุดอ่อน (weaknesses) โอกาส (opportunities) ปัญหาหรืออุปสรรค (threats) ของแผนพัฒนาท้องถิ่น (พ.ศ. ๒๕๖๖ - ๒๕๗๐) โครงการ กิจกรรมต่าง ๆ ซึ่งอาจเกิดจากผู้บริหารท้องถิ่น สมาชิกสภาท้องถิ่น ปลัด/รองปลัดองค์การบริหารส่วนตำบลนาฏ ผู้บริหารระดับหัวหน้าสำนัก/ผู้อำนวยการกอง บุคลากรขององค์การบริหารส่วนตำบลนาฏ สภาพพื้นที่และผู้มีส่วนเกี่ยวข้องเพื่อนำไปสู่การปรับปรุงแผนงาน โครงการพัฒนาให้เกิดความสอดคล้องกับสภาพพื้นที่ สภาพแวดล้อมในสังคมภายใต้ความต้องการและความพึงพอใจของประชาชนตำบล/องค์การบริหารส่วนตำบลนาฏ

บทสรุปของความสำคัญก็คือ ในการไปสู่การวางแผนการพัฒนาในปีต่อๆ ไปเพื่อให้เกิดผลสัมฤทธิ์เชิงคุณค่าในกิจการสาธารณะมากที่สุดและเมื่อพบจุดแข็งก็ต้องเร่งรีบดำเนินการและจะต้องมีความสุขรอบคอบในการดำเนินการขยายโครงการ งานต่าง ๆ ที่เป็นจุดแข็งและพึงรอโอกาสในการเสริมสร้างให้เกิดจุดแข็งนี้ และเมื่อพบปัญหาและอุปสรรคก็ต้องตั้งรับให้มั่น รอโอกาสที่จะดำเนินการและตั้งมั่นอย่างสุขุมรอบคอบพยายามถดถอยสิ่งที่เป็นปัญหาและอุปสรรค เมื่อพบจุดอ่อนต้องหยุดและถดถอยปัญหาลงให้ได้ ดำเนินการปรับปรุงให้ดีขึ้นตั้งรับให้มั่นเพื่อรอโอกาสและสุดท้ายเมื่อมีโอกาสก็ต้องใช้พันธมิตรหรือผู้มีส่วนได้เสียในองค์การบริหารส่วนตำบลนาฏให้เกิดประโยชน์เพื่อดำเนินการขยายแผน โครงการ งานต่าง ๆ พร้อมการปรับปรุงและเร่งรีบดำเนินการ สิ่งเหล่านี้จะถูกค้นพบเพื่อให้เกิดการพัฒนาองค์การบริหารส่วนตำบลนาฏโดยการติดตามและประเมินผลซึ่งส่งผลให้เกิดกระบวนการพัฒนาอย่างเข้มแข็งและมีความยั่งยืน เป็นไปตามเป้าหมายประสงค์ที่ตั้งไว้ได้อย่างดียิ่ง

๒. วัตถุประสงค์ของการติดตามและประเมินผล การติดตามและประเมินผลแผนพัฒนาท้องถิ่นมุ่งค้นหาแผนงาน โครงการที่ได้ดำเนินการไปแล้วว่าสิ่งใดควรดำเนินการต่อไปตามวัตถุประสงค์ของแผนงาน โครงการ หรือศึกษาระหว่างดำเนินการตามโครงการเพื่อการพัฒนาท้องถิ่นว่ามีปัญหาใดควรปรับปรุงเพื่อการบรรลุเป้าหมาย ติดตามและประเมินผลแผนงาน โครงการเพื่อการพัฒนาท้องถิ่นที่ไม่ได้ดำเนินการเป็นเพราะเหตุใด เกิดปัญหาจากเรื่องใด จึงได้กำหนดเป็นวัตถุประสงค์ได้ดังนี้

๑. เพื่อเป็นเครื่องมือในการบริหารราชการท้องถิ่นขององค์การบริหารส่วนตำบลนาฏซึ่งจะช่วยตอบสนองภารกิจตามอำนาจหน้าที่ของหน่วยงาน รวมทั้งปรับปรุงการปฏิบัติงานให้ดีขึ้น มีประสิทธิภาพและประสิทธิผล

๒. เพื่อให้ทราบความก้าวหน้าการดำเนินงานตามระยะเวลาและเป้าหมายที่กำหนดไว้ สภาพผลการดำเนินงาน ตลอดจนปัญหา อุปสรรคในการพัฒนาท้องถิ่นตามภารกิจที่ได้กำหนดไว้

๓. เพื่อเป็นข้อมูลสำหรับเร่งรัด ปรับปรุง แก้ไข ข้อบกพร่องของการดำเนินงาน โครงการ การยกเลิกโครงการที่ไม่เหมาะสมหรือหมดความจำเป็นขององค์การบริหารส่วนตำบลนาฏ

๔. เพื่อทราบถึงสภาพการบริหารการใช้จ่ายงบประมาณของ องค์การบริหารส่วนตำบลนาฏ

๕. เพื่อสร้างความรับผิดชอบของผู้บริหารท้องถิ่น ปลัด/รองปลัดผู้บริหาร ระดับสำนัก/กองทุกระดับขององค์การบริหารส่วนตำบลนาฏที่จะต้องผลักดันให้การดำเนินการตามแผนงาน โครงการต่าง ๆ เป็นไปอย่างมีประสิทธิภาพ บรรลุวัตถุประสงค์กับให้เกิดประโยชน์กับผู้มีส่วนได้เสีย ผู้มีส่วนเกี่ยวข้อง ประชาชนในตำบลนาฏหรือสังคมส่วนรวมมากที่สุด

๖. เพื่อติดตามและประเมินผลการดำเนินงานตามตัวชี้วัดร้อยละความสำเร็จของปฏิบัติงานตามแผนงาน/โครงการของสำนัก/กอง/ฝ่ายต่างๆ ในปีงบประมาณ พ.ศ.๒๕๖๖

๓. ขั้นตอนการติดตามและประเมินผล

ระเบียบกระทรวงมหาดไทย ว่าด้วยการจัดทำแผนพัฒนา ขององค์การบริหารส่วนตำบล พ.ศ. ๒๕๔๘ และแก้ไขเพิ่มเติม (ฉบับที่ ๓) พ.ศ.๒๕๖๑ ข้อ ๒๙ กำหนดว่า คณะกรรมการติดตามและประเมินผลแผนพัฒนาท้องถิ่น มีอำนาจหน้าที่ ดังนี้

(๑) กำหนดแนวทาง วิธีการในการติดตามและประเมินผลแผนพัฒนา

(๒) ดำเนินการติดตามและประเมินผลแผนพัฒนา

(๓) รายงานผลและเสนอความเห็นซึ่งได้จากการติดตามและประเมินผลแผนพัฒนาต่อผู้บริหารท้องถิ่นเพื่อให้ผู้บริหารท้องถิ่นเสนอต่อสภาท้องถิ่น และคณะกรรมการพัฒนาท้องถิ่นพร้อมทั้งประกาศผลการติดตามและประเมินผลแผนพัฒนาให้ประชาชนในท้องถิ่นทราบในที่เปิดเผยภายในสิบห้าวันนับแต่วันรายงานผลและเสนอความเห็นดังกล่าวและต้องปิดประกาศไว้เป็นระยะเวลาไม่น้อยกว่าสามสิบวันโดยอย่างน้อยปีละหนึ่งครั้งภายในเดือนธันวาคมของทุกปี

(๔) แต่งตั้งคณะอนุกรรมการหรือคณะทำงานเพื่อช่วยปฏิบัติงานตามที่เห็นสมควร

๓.๑ การดำเนินการติดตามและประเมินผล

คณะกรรมการติดตามและประเมินผลแผนพัฒนาท้องถิ่น มีจำนวน ๑๑ คน ประกอบด้วย

๑) สมาชิกสภาท้องถิ่นที่สภาท้องถิ่นคัดเลือก จำนวน ๓ คน

๒) ผู้แทนประชาคมท้องถิ่นที่ประชาคมท้องถิ่นคัดเลือก จำนวน ๒ คน

๓) ผู้แทนหน่วยงานที่เกี่ยวข้องที่ผู้บริหารท้องถิ่นคัดเลือก จำนวน ๒ คน

๔) หัวหน้าส่วนการบริหารที่คัดเลือกกันเอง จำนวน ๒ คน และผู้ทรงคุณวุฒิที่ผู้บริหารท้องถิ่นคัดเลือก จำนวน ๒ คน

คณะกรรมการติดตามและประเมินผลแผนพัฒนาท้องถิ่นขององค์การบริหารส่วนตำบลนาภูต้องดำเนินการให้การติดตามและประเมินผลแผนพัฒนาท้องถิ่นบรรลุวัตถุประสงค์ตามแผนพัฒนาท้องถิ่น ดังนี้

๑. ประชุมเพื่อกำหนดกรอบแนวทาง และวิธีการติดตามและประเมินผลแผนพัฒนาท้องถิ่น โดยการกำหนดกรอบ แนวทาง วิธีการ และห้วงเวลาให้เหมาะสมกับองค์การบริหารส่วนตำบลนาภู

๒. ดำเนินการติดตามและประเมินพัฒนาท้องถิ่นตามกรอบแนวทาง วิธีการ และห้วงเวลาที่กำหนด โดยสามารถติดตามและประเมินผลได้ตลอดระยะเวลา

๓. รายงานผลและเสนอความเห็นซึ่งได้จากการติดตามและประเมินผลแผนพัฒนาท้องถิ่นต่อผู้บริหารท้องถิ่นเพื่อดำเนินการต่อไป

๓.๒ การกำหนดแนวทางและวิธีการ

คณะกรรมการติดตามและประเมินผลแผนพัฒนาท้องถิ่นขององค์การบริหารส่วนตำบลนาภูได้กำหนดการแบ่งขั้นตอนเพื่อเป็นการกำหนดแนวทางและวิธีการสำหรับการติดตามและประเมินผลแผนพัฒนาขององค์การบริหารส่วนตำบลนาภู ดังนี้

๒.๑ การกำหนดวัตถุประสงค์และขอบเขตการติดตามและประเมินผล การติดตามยุทธศาสตร์และโครงการเพื่อการพัฒนาท้องถิ่น จะเริ่มดำเนินการศึกษาและรวบรวมข้อมูลของโครงการที่จะติดตามว่ามีวัตถุประสงค์หลักอะไร มีการกำหนดการติดตามและประเมินผลไว้หรือไม่ (ซึ่งดูได้จากการกำหนดตัวชี้วัด : KPI) ถ้ากำหนดไว้แล้วมีความชัดเจนเพียงใด ใครเป็นผู้รับผิดชอบ ใครเป็นผู้ใช้ผลการติดตาม เป็นต้น จากนั้นศึกษาว่าผู้ใช้ผล การนำผลไปใช้ประโยชน์อย่างไร เมื่อใด ข้อมูลหลัก ๆ ที่ต้องการคืออะไร ต้องการให้รายงานผลอย่างไร มีข้อเสนอแนะในการติดตามผลอย่างไร ซึ่งการศึกษาดังกล่าวอาจใช้วิธีสัมภาษณ์และ/หรือสังเกตแล้วนำผลที่ได้มากำหนดเป็นวัตถุประสงค์และขอบเขตในการติดตาม

๒.๒ วางแผนติดตามและประเมินผล จะนำวัตถุประสงค์และขอบเขตในการติดตามงานจากข้อ ๒.๑ มาวิเคราะห์ แล้วเขียนรายละเอียด ซึ่งประกอบด้วย ประเด็นหลัก ๆ คือ วัตถุประสงค์การติดตาม แหล่งข้อมูล เวลาที่เก็บข้อมูล วิธีการเก็บรวบรวมข้อมูล และวิธีการวิเคราะห์ข้อมูล จากนั้นสร้างเครื่องมือซึ่งส่วนใหญ่จะเป็นแบบสัมภาษณ์หรือแบบสอบถาม กำหนดการทดลองและปรับปรุงเครื่องมือ

๒.๓ ดำเนินการหรือปฏิบัติตามแผนพัฒนาท้องถิ่นเป็นการดำเนินการตามวัตถุประสงค์และขั้นตอนที่ได้กำหนดไว้ ซึ่งสิ่งสำคัญที่ต้องการในขั้นนี้ คือ ข้อมูลจากแหล่งต่าง ๆ ดังนั้น แม้จะวางแผนพัฒนาท้องถิ่นไว้ดีและได้ข้อมูลที่มีคุณภาพเพียงใดก็ตาม แต่ถ้าในเชิงปริมาณได้น้อยก็ต้องติดตามเพิ่มจนกว่าจะได้ครบขั้นต่ำตามที่กำหนดไว้ตามแผนพัฒนาท้องถิ่น

๒.๔ การวิเคราะห์ข้อมูลเป็นการวิเคราะห์ตามวัตถุประสงค์ของการติดตามที่กำหนดไว้ แต่ละโครงการตามตัวชี้วัดที่กำหนดไว้ โดยอาจใช้วิธีการทางสถิติพื้นฐาน เช่น การแจกแจง ค่าร้อยละ ค่าเฉลี่ย ค่าเบี่ยงเบนมาตรฐาน จำนวน เป็นต้น หรืออาจใช้การวิเคราะห์แบบ Matrix การพรรณนาเปรียบเทียบ การเขียน Flow Chart การแสดงแผนภูมิแกนต์ (Gantt Chart) หรืออาจใช้หลาย ๆ วิธีประกอบกันตามความเหมาะสมของพื้นที่องค์การบริหารส่วนตำบลนาภู

๒.๕ รายงานตามแบบแผนพัฒนาท้องถิ่นเป็นการรายงานให้ผู้เกี่ยวข้องทราบโดยรายงานตามแบบที่กำหนดไว้ตามแผนพัฒนาท้องถิ่น ทั้งนี้ การรายงานผลการติดตามแผนงานโครงการหนึ่ง ๆ อาจมีหลายลักษณะก็ได้ตามความเหมาะสมขององค์การบริหารส่วนตำบลนาภู ในการรายงานผลการติดตามโครงการอาจ

เขียนเป็นรายงานเชิงเทคนิคซึ่งประกอบด้วยก็ได้ความเป็นมาของโครงการที่จะติดตามโดยสรุปวัตถุประสงค์ และประโยชน์ที่คาดว่าจะได้รับจากการติดตาม ซึ่งจะปรากฏในส่วนที่ ๒ และส่วนที่ ๓ ๒.๖ รายงานผล คณะกรรมการติดตามและประเมินผลแผนพัฒนาท้องถิ่น รายงานผลและเสนอความเห็นซึ่งได้จากการติดตามและประเมินผลแผนพัฒนาขององค์การบริหารส่วนตำบลนาฏ ต่อผู้บริหารท้องถิ่นเพื่อให้ผู้บริหารท้องถิ่นเสนอต่อสภาท้องถิ่นและคณะกรรมการพัฒนาท้องถิ่นขององค์การบริหารส่วนตำบลนาฏ โดยอย่างน้อยปีละหนึ่งครั้งภายในเดือนธันวาคมของทุกปี

๒.๗ การวินิจฉัยสั่งการการนำเสนอเพื่อให้เกิดการเปลี่ยนแปลง ปรับปรุง แก้ไขที่ดี หลังจาก คณะกรรมการติดตามและประเมินผลแผนพัฒนาขององค์การบริหารส่วนตำบลนาฏ หรือผู้เกี่ยวข้องหรือผู้มีอำนาจในสำนัก กอง ฝ่ายต่าง ๆ ได้รับรายงานสรุปแล้วจะวินิจฉัย/สั่งการ เพื่อแก้ไขปัญหาที่ได้จากรายงานสรุป ซึ่งอาจจะทำโดยตรงหรือเสนอรายงานตามสายบังคับบัญชาก็ได้ตามความเหมาะสมต่อผู้บริหารท้องถิ่น

๔. การรายงานผล

คณะกรรมการติดตามและประเมินผลแผนพัฒนาขององค์การบริหารส่วนตำบลนาฏ มีอำนาจหน้าที่ในการรายงานผลและเสนอความเห็นซึ่งได้จากการติดตามและประเมินผลแผนพัฒนาต่อผู้บริหารท้องถิ่น เพื่อให้ผู้บริหารท้องถิ่นเสนอต่อสภาท้องถิ่นและคณะกรรมการพัฒนาขององค์การบริหารส่วนตำบลนาฏ โดยอย่างน้อยปีละหนึ่งครั้งภายในเดือนธันวาคม ของทุกปี

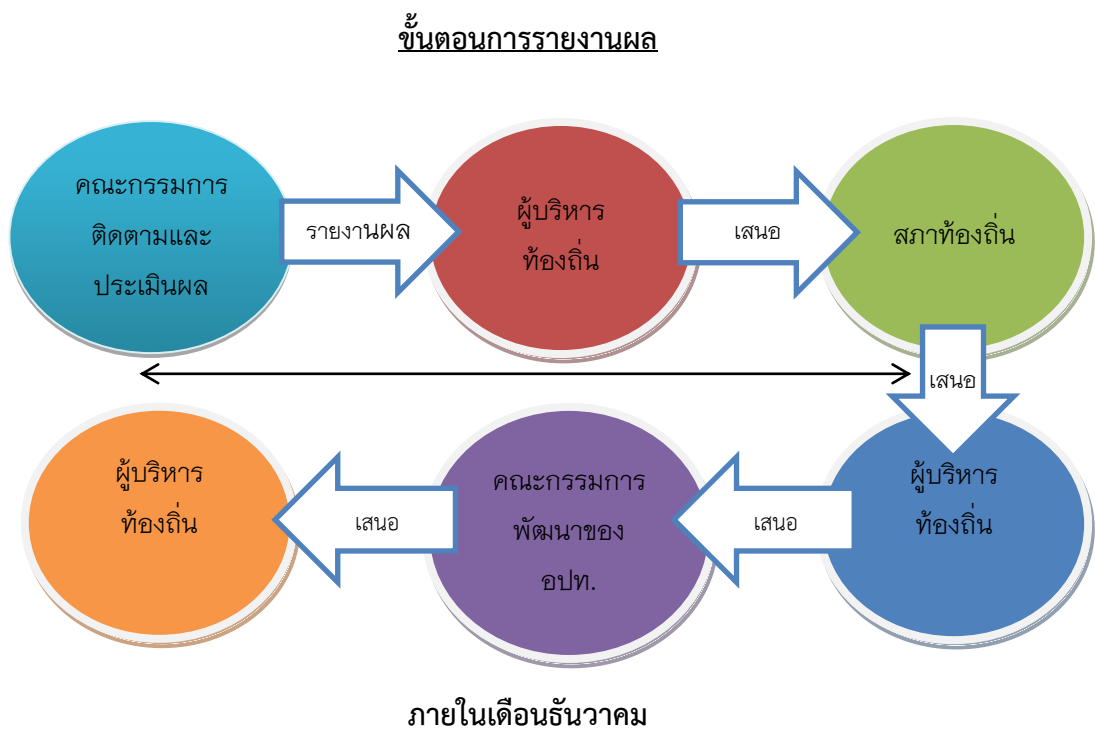

ประกาศผลการติดตามและประเมินผลแผนพัฒนาให้ประชาชนในตำบล/องค์การบริหารส่วนตำบลนาฏ ทราบในที่เปิดเผยภายในสิบห้าวัน นับแต่วันรายงานผลและเสนอความเห็นดังกล่าวและต้องปิดประกาศไว้เป็นระยะเวลาไม่น้อยกว่าสามสิบวัน

๕. เครื่องมือการติดตามและประเมินผล

เครื่องมือการติดตามและประเมินผลแผนพัฒนาท้องถิ่น (Monitoring and evaluation tools for local development plans) เป็นสิ่งของ วัสดุ อุปกรณ์หรือเทคนิควิธีการที่คณะกรรมการติดตามและ

ประเมินผลแผนพัฒนาองค์การบริหารส่วนตำบลนาภู ใช้ในการเก็บข้อมูลการติดตามผลรวมทั้งโดยการพิจารณาเลือกใช้เครื่องมือและเทคนิควิธีการที่คณะกรรมการติดตามและประเมินผลแผนพัฒนาท้องถิ่นได้คิดสร้างไว้เพื่อใช้ในการติดตามและประเมินผล เช่น แบบสอบถามวัดทัศนคติ มาตรฐานประมาณค่า และวิธีการ เป็นต้น และหรือโดยการสร้างเครื่องติดตามและประเมินผลแผนพัฒนาท้องถิ่นได้แก่ แบบสอบถาม (Questionnaires) แบบสัมภาษณ์ (Interview) และแบบสังเกตการณ์ (Observation) เป็นต้น โดยอาศัยสภาพพื้นที่ทั่วไป อำนาจหน้าที่ ภารกิจขององค์การบริหารส่วนตำบลนาภู รวมถึงผู้มีส่วนได้เสียในท้องถิ่น รวมทั้งเกณฑ์มาตรฐานแบบต่างๆ ที่ได้กำหนดขึ้นหรือการนำไปทดลองใช้เพื่อปรับปรุงแก้ไขแล้ว จึงนำเครื่องมือการติดตามและประเมินผลแผนพัฒนาท้องถิ่นไปใช้ในการปฏิบัติงานจริงหรือภาคสนาม ดำเนินการสำรวจและเก็บข้อมูล วิเคราะห์ข้อมูล สรุปข้อมูลที่เป็นจริงต่อไป

๕.๑ กรอบและแนวทางในการติดตามและประเมินผล

คณะกรรมการติดตามและประเมินผลแผนพัฒนาท้องถิ่นขององค์การบริหารส่วนตำบลนาภู กำหนดกรอบและแนวทางในการติดตามและประเมินผล ดังนี้

๕.๑.๑ กำหนดกรอบเวลา (Time&TimeFrame) โดยกำหนดกรอบระยะเวลา ดังนี้

๑) ประชุมคณะกรรมการติดตามและประเมินผลแผนพัฒนาท้องถิ่นขององค์การบริหารส่วนตำบลนาภู อย่างน้อยไตรมาสละ ๑ ครั้ง

๒) สรุปผลการติดตามและประเมินผลทุกไตรมาส และสรุปภาพรวมของไตรมาสที่ผ่านมาทุกครั้ง

๓) รายงานผลและเสนอความเห็นซึ่งได้จากการติดตามและประเมินผลแผนพัฒนาต่อผู้บริหารท้องถิ่นภายในกำหนดเวลา เพื่อให้ผู้บริหารท้องถิ่นเสนอสภาท้องถิ่น/คณะกรรมการพัฒนาท้องถิ่นภายในระยะเวลาที่กำหนด

๕.๑.๒ ความสอดคล้อง (Relevance) เป็นความสอดคล้องของยุทธศาสตร์ แผนงาน โครงการ (หรือผลผลิต) ที่ได้กำหนดขึ้นมีความสอดคล้องและนำไปกำหนดเป็นวิสัยทัศน์ขององค์การบริหารส่วนตำบล

๕.๑.๓ ความเพียงพอ (Adequacy) กำหนดทรัพยากรสำหรับการดำเนินการติดตามและประเมินผลประกอบด้วยคน เงิน วัสดุ อุปกรณ์ เครื่องมือในการปฏิบัติงานตามศักยภาพโดยนำเครื่องมือที่มีอยู่จริงในองค์การบริหารส่วนตำบลนาภูมาปฏิบัติงาน

๕.๑.๔ ความก้าวหน้า (Progress) กรอบของความก้าวหน้าแผนงาน โครงการต่าง ๆ จะวัดจากรายการที่เป็นโครงการในรอบ ๕ ปี วัดได้จากช่องปีงบประมาณและที่ผ่านมา โครงการที่ต่อเนื่องจากปีงบประมาณที่ผ่านมา

๕.๑.๕ ประสิทธิภาพ (Efficiency) เป็นการติดตามและประเมินผลความสัมพันธ์กันระหว่างผลผลิตหรือผลที่ได้รับจริงกับทรัพยากรที่ถูกใช้ไปในการพัฒนาท้องถิ่นขององค์การบริหารส่วนตำบลนาภู ซึ่งสามารถวัดได้ในเชิงปริมาณ ขนาด ความจุ พื้นที่ จำนวน ระยะเวลา เป็นต้น

๕.๑.๖ ประสิทธิผล (Effectiveness) เป็นผลที่ได้จากประสิทธิภาพทำให้เกิดผลลัพธ์และผลผลิต (Outcome and Output) ซึ่งสามารถวัดได้ในเชิงปริมาณและเชิงคุณภาพหรือวัดได้เฉพาะเชิงคุณภาพซึ่งวัดเป็นความพึงพอใจหรือสิ่งที่ประชาชนชื่นชอบหรือการมีความสุข เป็นต้น

กำหนดแนวทางการวิเคราะห์สภาพแวดล้อมการติดตามและประเมินผลมีความจำเป็นที่จะต้องวิเคราะห์สภาพแวดล้อมขององค์การบริหารส่วนตำบลนาภู ทั้งในระดับหมู่บ้านและระดับตำบล และอาจรวมถึงอำเภอ....และจังหวัด....ด้วย เพราะว่ามีความสัมพันธ์และปฏิสัมพันธ์ในเชิงการพัฒนาท้องถิ่นแบบองค์รวมของจังหวัดเดียวกัน

๕.๒ ระเบียบ วิธีในการติดตามและประเมินผล

คณะกรรมการติดตามและประเมินผลแผนพัฒนาท้องถิ่นขององค์การบริหารส่วนตำบลนาภู กำหนดระเบียบ วิธีในการติดตามและประเมินผล ดังนี้

๕.๒.๑ ระเบียบในการติดตามและประเมินผลแผนพัฒนา ระเบียบวิธีในการติดตามและประเมินผลมีองค์ประกอบใหญ่ ๆ ที่สำคัญ ๓ ประการ คือ

- ๑) ผู้เข้าร่วมติดตามและประเมินผล
- ๒) เครื่องมือ
- ๓) กรรมวิธีหรือวิธีการต่าง ๆ

๕.๒.๒ วิธีในการติดตามและประเมินผลแผนพัฒนา

๑) การออกแบบการติดตามและประเมินผล การออกแบบเพื่อการติดตามและประเมินผลแผนพัฒนามีเป้าหมายเพื่อมุ่งตอบปัญหาการติดตามและประเมินผลได้อย่างตรงประเด็น อธิบายหรือควบคุมความผันแปรของโครงการเพื่อการพัฒนาท้องถิ่นที่จะเกิดขึ้นได้

๒) การสำรวจ (survey) เป็นการรวบรวมข้อมูลจากบันทึกหรือทะเบียนที่ผู้รับผิดชอบโครงการจัดทำไว้แล้ว หรืออาจเป็นข้อมูลที่คณะกรรมการติดตามและประเมินผลต้องจดบันทึก (record) สังเกต (observe) หรือวัด (measurement) โดยคณะกรรมการติดตามและประเมินผลจะดำเนินการในพื้นที่จากผู้มีส่วนเกี่ยวข้อง เจ้าหน้าที่ บุคลากรขององค์การบริหารส่วนตำบลนาภู เป็นข้อมูลที่มีอยู่ตามธรรมชาติ พฤติกรรม ความต้องการซึ่งศึกษาได้โดยวิธีการสังเกตและสามารถวัดได้

๕.๓ กำหนดเครื่องมือที่ใช้ในการติดตามและประเมินผล

คณะกรรมการติดตามและประเมินผลแผนพัฒนาท้องถิ่นขององค์การบริหารส่วนตำบลนาภู กำหนดเครื่องมือที่ใช้ในการติดตามและประเมินผลดังนี้

๕.๓.๑ การทดสอบและการวัด (Tests & Measurements) วิธีการนี้จะทำการทดสอบและวัดผล เพื่อดูระดับการเปลี่ยนแปลง ซึ่งรวมถึงแบบทดสอบต่างๆ การประเมินการปฏิบัติงานและแนวทางการวัด จะใช้เครื่องมือใดในการทดสอบและการวัดนั้นเป็นไปตามความเหมาะสมของโครงการพัฒนาท้องถิ่น เป็นต้น

๕.๓.๒ การสัมภาษณ์ (Interviews) อาจเป็นการสัมภาษณ์เดี่ยว หรือกลุ่มก็ได้ การสัมภาษณ์เป็นการยืนยันว่า ผู้มีส่วนเกี่ยวข้อง ผู้ได้รับผลกระทบมีความเกี่ยวข้องและได้รับผลกระทบในระดับใด โดยทั่วไปการสัมภาษณ์ถูกแบ่งออกเป็น ๒ ประเภท คือ การสัมภาษณ์แบบเป็นทางการหรือกึ่งทางการ (formal or semi-formal interview) ซึ่งใช้แบบสัมภาษณ์แบบมีโครงสร้าง (structure interviews) ดำเนินการสัมภาษณ์ และการสัมภาษณ์แบบไม่เป็นทางการ (informal interview) ซึ่งคล้ายๆ กับการพูดสนทนาอย่างไม่มีพิธีรีตองไม่เคร่งครัดในชั้นตอน

๕.๓.๓ การสังเกต (Observations) คณะกรรมการติดตามและประเมินผลแผนพัฒนา องค์การบริหารส่วนตำบลนาภู ใช้การสังเกตเพื่อเฝ้าดูว่ากำลังเกิดอะไรขึ้นกับการพัฒนาท้องถิ่นขององค์การบริหารส่วนตำบลนาภู มีการบันทึกการสังเกต แนวทางในการสังเกต และกำหนดการดำเนินการสังเกต

(๑) การสังเกตแบบมีส่วนร่วม (Participant observation) เป็นวิธีการสังเกตที่คณะกรรมการติดตามและประเมินผลเข้าไปใช้ชีวิตร่วมกับประชาชนในหมู่บ้านหรือตัวบุคคล ชุมชน มีกิจกรรมร่วมกัน

(๒) การสังเกตแบบไม่มีส่วนร่วม (Non-participant observation) หรือการสังเกตโดยตรง (Direct observation) เป็นการสังเกต บันทึกลักษณะทางกายภาพ โครงสร้าง และความสัมพันธ์ของผู้มีส่วนได้เสียในองค์การบริหารส่วนตำบลนาภู

๕.๓.๔ การสำรวจ (surveys) ในที่นี้หมายถึง การสำรวจเพื่อประเมินความคิดเห็น การรับรู้ ทศนคติ ความพึงพอใจ ความจำเป็น ความต้องการของประชาชนในตำบล องค์การบริหารส่วนตำบล นาฏ คณะกรรมการติดตามและประเมินผลแผนพัฒนาองค์การบริหารส่วนตำบลนาฏ จะมีการบันทึกการสำรวจ และทิศทางการสำรวจไว้เป็นหลักฐาน

๕.๓.๕ เอกสาร (Documents) การติดตามและประเมินผลยุทธศาสตร์และโครงการมีความ จำเป็นอย่างยิ่งที่จะต้องใช้อเอกสาร ซึ่งเป็นเอกสารที่เกี่ยวข้องกับยุทธศาสตร์การพัฒนา ปัญหาความต้องการของ ประชาชนในท้องถิ่น สาเหตุของปัญหา แนวทางการแก้ไขปัญหาหรือแนวทางการพัฒนา ตลอดจนเป้าประสงค์ ค่าเป้าหมาย กลยุทธ์ แผนงาน ผลผลิตหรือโครงการ วิสัยทัศน์ขององค์การบริหารส่วนตำบลนาฏ

๖. ประโยชน์ของการติดตามและประเมินผล

การติดตามและประเมินผลมีประโยชน์ที่สำคัญคือ การนำไปใช้แก้ไขปัญหาดังต่าง ๆ ระหว่างดำเนิน โครงการ รองลงมาคือนำไปใช้สำหรับวางแผนการจัดทำแผนพัฒนาท้องถิ่นในอนาคต ประโยชน์ต่าง ๆ แยกเป็น หัวข้อได้ ดังนี้

๖.๑ ได้ทราบถึงสถานภาพและสถานการณ์ต่าง ๆ ของการจัดทำแผนพัฒนาท้องถิ่นและการ ดำเนินการตามโครงการ ซึ่งจะทำให้วิธีการปฏิบัติดำเนินการไปแนวทางเดียวกัน

๖.๒ ได้ทราบถึงข้อดี ข้อเสีย ข้อบกพร่องต่าง ๆ ตลอดจนปัจจัยที่ทำให้แผนพัฒนาท้องถิ่นและ การดำเนินการตามโครงการพัฒนาท้องถิ่นมีปัญหา ทำให้สามารถแก้ไขได้ทุกจุด ตรงเป้าหมายอย่างทันท่วงที ทั้ง ในปัจจุบันและอนาคต

๖.๓ ช่วยให้การใช้ทรัพยากรต่าง ๆ เกิดความประหยัด คุ่มค่าไม่เสียประโยชน์ ประหยัดเวลา งบประมาณ และทรัพยากรในการดำเนินโครงการพัฒนาท้องถิ่น

๖.๔ สามารถเก็บรวบรวม วิเคราะห์ข้อมูลต่าง ๆ ที่เกี่ยวกับรายละเอียด ความต้องการ สภาพปัญหา ต่าง ๆ ที่จะนำไปจัดทำเป็นโครงการเพื่อพัฒนาท้องถิ่น เพื่อนำเสนอโครงการในเชิงสถิติหรือข้อมูลที่เป็นจริง ทำให้ ได้รับความเชื่อถือและการยอมรับจากประชาชน ผู้มีส่วนได้เสีย หน่วยงานราชการ รัฐวิสาหกิจ องค์กรต่าง ๆ

๖.๕ กระตุ้นให้ผู้ปฏิบัติงานและผู้เกี่ยวข้องกับการพัฒนาท้องถิ่น การจัดทำโครงการและ รับผิดชอบโครงการ มีความสำนึกต่อหน้าที่ความรับผิดชอบ และกระตือรือร้นในการแก้ไข ตลอดจนปรับปรุง รายละเอียด เนื้อหา ข้อมูลให้เป็นปัจจุบันเสมอ

๖.๖ การวินิจฉัย สั่งการ ผู้บริหารท้องถิ่น ปลัด/รองปลัด ผู้บริหารระดับสำนัก/กอง/ฝ่ายต่าง ๆ ขององค์การบริหารส่วนตำบลนาฏ สามารถวินิจฉัย สั่งการได้อย่างถูกต้อง ชัดเจน รัดกุมมีเหตุมีผลในการพัฒนา ท้องถิ่นให้สอดคล้องกับสภาพความเป็นจริงและตามอำนาจหน้าที่ นอกจากนี้ยังสามารถกำหนดมาตรการต่าง ๆ สำหรับการปรับปรุงแก้ไขและป้องกันความผิดพลาดที่จะเกิดขึ้นได้

๖.๗ ทำให้ภารกิจต่าง ๆ ของบุคลากรในองค์การบริหารส่วนตำบลนาฏ แต่ละคน แต่ละสำนัก/ กอง/ฝ่ายต่าง ๆ มีความสอดคล้องกัน ประสานการทำงานให้เป็นองค์รวมของหน่วยงาน ทำให้เป้าหมายของ องค์การบริหารส่วนตำบลนาฏ เกิดความสำเร็จตามเป้าหมายหลัก มีความสอดคล้องและเกิดประสิทธิภาพและ ประสิทธิภาพ

๖.๘ สามารถรักษาคุณภาพของงานหรือภารกิจให้เป็นไปและตรงตามวัตถุประสงค์ของโครงการ กิจกรรม งานต่าง ๆ และประชาชนพึงพอใจเมื่อได้รับการบริการประชาชนในเขตองค์การบริหารส่วนตำบลนาฏ

ส่วนที่ ๒ การติดตามและประเมินผล

๑. สรุปผลการติดตามและประเมินผล ปีงบประมาณ พ.ศ. ๒๕๖๖

๑.๑ ยุทธศาสตร์การพัฒนาท้องถิ่น

ยุทธศาสตร์และแนวทางการพัฒนาขององค์การบริหารส่วนตำบลนาภู ซึ่งกำหนดวิสัยทัศน์ ประเด็นยุทธศาสตร์ เป้าประสงค์ ตัวชี้วัด ค่าเป้าหมายและกลยุทธ์โดยสอดคล้องกับแผนพัฒนาจังหวัด แผนพัฒนาภูมิภาคจังหวัด แผนปฏิบัติราชการประจำปีจังหวัด แผนปฏิบัติราชการประจำปีจังหวัด ยุทธศาสตร์การพัฒนาขององค์กรปกครองส่วนท้องถิ่นในเขตจังหวัด แผนพัฒนาอำเภอ แผนพัฒนาตำบล แผนพัฒนาหมู่บ้านหรือชุมชน

วิสัยทัศน์(Vision)

องค์การบริหารส่วนตำบลนาภู ได้กำหนดวิสัยทัศน์เพื่อเป็นสภาพการณ์ในอนาคตซึ่งเป็นจุดมุ่งหมายและคาดหวังที่จะให้เกิดขึ้นหรือบรรลุในอนาคตข้างหน้า องค์การบริหารส่วนตำบลนาภูเป็นองค์การบริหารส่วนตำบลขนาดกลาง ได้กำหนด วิสัยทัศน์ ดังนี้

"ตำบลน่าอยู่ ชุมชนเข้มแข็ง การคมนาคมสะดวก"

ยุทธศาสตร์

ยุทธศาสตร์

ที่	ยุทธศาสตร์	แนวทางการพัฒนา
๑.	ด้านส่งเสริมคุณภาพชีวิต	แนวทางการพัฒนาที่ ๑ ด้านสาธารณสุข แนวทางการพัฒนาที่ ๒ ด้านส่งเสริมคุณภาพชีวิต แนวทางการพัฒนาที่ ๓ ด้านนันทนาการและกีฬา
๒.	ด้านการสร้างความเข้มแข็งของชุมชน	แนวทางการพัฒนาที่ ๑ ด้านเสริมสร้างความเข้มแข็งและการจัดระเบียบชุมชน/สังคม แนวทางการพัฒนาที่ ๒ ด้านการป้องกันภัยยาเสพติด แนวทางการพัฒนาที่ ๓ ด้านการป้องกันและบรรเทาสาธารณภัย
๓.	ด้านโครงสร้างพื้นฐาน	แนวทางการพัฒนาที่ ๑ ด้านคมนาคมและขนส่ง แนวทางการพัฒนาที่ ๒ ด้านแหล่งน้ำ แนวทางการพัฒนาที่ ๓ ด้านไฟฟ้า

ที่	ยุทธศาสตร์	แนวทางการพัฒนา
๔.	ด้านการศึกษา ศาสนา ศิลปะและวัฒนธรรม	แนวทางการพัฒนาที่ ๑ ด้านการศึกษา แนวทางการพัฒนาที่ ๒ ด้านการส่งเสริมศาสนา ศิลปะ วัฒนธรรมและภูมิปัญญาท้องถิ่น
๕.	ด้านการบริหารจัดการและอนุรักษ์ทรัพยากรธรรมชาติและสิ่งแวดล้อม	แนวทางการพัฒนาที่ ๑ ด้านบริหารจัดการด้านทรัพยากรธรรมชาติและสิ่งแวดล้อม แนวทางการพัฒนาที่ ๒ ด้านการจัดระบบกำจัดขยะมูลฝอย
๖.	ด้านการเมือง การบริหารงาน	แนวทางการพัฒนาที่ ๑ ด้านการพัฒนาเสริมศักยภาพและประสิทธิภาพการงาน แนวทางการพัฒนาที่ ๒ ด้านการพัฒนาส่งเสริมประชาธิปไตย

เป้าประสงค์

๑. เพื่อพัฒนาด้านสังคมและส่งเสริมคุณภาพชีวิต
๒. เพื่อพัฒนาด้านการจัดระเบียบชุมชนสังคมและความสงบเรียบร้อย
๓. เพื่อพัฒนาด้านโครงสร้างพื้นฐาน
๔. เพื่อพัฒนาด้านการศึกษาศาสนาและวัฒนธรรม
๕. เพื่อพัฒนาด้านการบริหารจัดการและการอนุรักษ์ทรัพยากรธรรมชาติและสิ่งแวดล้อม
๖. เพื่อพัฒนาด้านการเมืองและการบริหาร

ตัวชี้วัด

- ๑) ประชาชนในเขตองค์การบริหารส่วนตำบลนาภูมีแหล่งน้ำในการอุปโภคเพิ่มมากขึ้นร้อยละ ๕
- ๒) ในเขตองค์การบริหารส่วนตำบลนาภูมีโครงสร้างพื้นฐานให้ประชาชนได้ใช้บริการร้อยละ ๘๐
- ๓) ประชาชนเห็นถึงความสำคัญของป่าไม้และสิ่งแวดล้อม ร้อยละ ๗๐
- ๔) ประชาชนในเขตองค์การบริหารส่วนตำบลนาภูร้อยละ ๘๐ มีส่วนร่วมในการส่งเสริมศาสนา วัฒนธรรมประเพณีและกีฬา
- ๕) ประชาชนมีคุณภาพชีวิตที่ดีขึ้นร้อยละ ๘๐
- ๖) ชุมชนมีรายได้เพิ่มขึ้นในอัตราร้อยละ ๕ และพึ่งตนเองได้มากขึ้น
- ๗) การบริการจัดการขององค์การบริหารส่วนตำบลนาภูมีผลการปฏิบัติงานที่มีประสิทธิภาพสูงร้อยละ ๖๐

คำเป้าหมาย

ยุทธศาสตร์	เป้าหมาย
ด้านส่งเสริมคุณภาพชีวิต	<p>-โครงการพัฒนาสังคมและส่งเสริมคุณภาพชีวิตต่างๆ เช่น การช่วยเหลือผู้สูงอายุ ผู้พิการ ผู้ป่วยเอดส์ ผู้ยากไร้ ผู้ด้อยโอกาส โครงการพัฒนาหมู่บ้านในด้านสังคมและส่งเสริมคุณภาพชีวิต ส่งเสริมการสหกรณ์ ส่งเสริมเยาวชน สตรี อุดหนุน อปท.อื่น ส่วนราชการหรือหน่วยอื่นของรัฐ องค์กรประชาชน องค์กรการกุศล องค์กรที่จัดตั้งตามกฎหมาย เพื่อดำเนินโครงการที่มีวัตถุประสงค์เพื่อพัฒนาด้านสังคมและส่งเสริมคุณภาพชีวิต</p> <p>- การป้องกันและระงับโรคติดต่อต่างๆ ควบคุมป้องกันโรคระบาดในพื้นที่</p> <p>-พัฒนา ส่งเสริม สนับสนุนการบริการสาธารณสุขของหมู่บ้าน กองทุนหลักประกันสุขภาพ อบต.นาฎ</p>
ด้านการสร้างความเข้มแข็งของชุมชน	<p>ดำเนินการหรืออุดหนุนหน่วยงานที่ดำเนินการแก้ไขปัญหาเสพติดเพิ่มศักยภาพการปฏิบัติงานให้แก่ อปพร.ฝึกอบรมราษฎรในหมู่บ้านให้มีความรู้</p> <p>ปลูกจิตสำนึกให้ราษฎรมีความสามัคคี ประองตอง สมานฉันท์ เพื่อความมั่นคงของชาติเพิ่มประสิทธิภาพการป้องกันและบรรเทาสาธารณภัยและลดอุบัติเหตุบนท้องถนน ฯลฯ</p>
ด้านโครงสร้างพื้นฐาน	<p>การก่อสร้าง ปรับปรุง บำรุงรักษาโครงสร้างพื้นฐานต่างๆในพื้นที่ เช่น ถนน สะพาน รางระบายน้ำที่ลอดเหลี่ยม ท่อ คสล. ท่อกระจายข่าว ระบบน้ำอุปโภคบริโภค อาคารต่างๆ สิ่งก่อสร้างในฌาปนสถาน บ้าย จราจร กระจกโค้งป้องกันอุบัติเหตุ ไฟกระพริบ ฯลฯ</p>
ด้านการศึกษา ศาสนา ศิลปะ และวัฒนธรรม	<p>พัฒนา ส่งเสริม สนับสนุน การศึกษาทั้งในระบบและนอกระบบอนุรักษ์และจรรโลงไว้ซึ่งการศาสนาและวัฒนธรรม เช่น</p> <p>-โครงการประเพณีวันสารทไทย</p> <p>-โครงการบรรพชาสามเณรภาคฤดูร้อน</p> <p>-โครงการรดน้ำดำหัวผู้สูงอายุ</p> <p>-โครงการอนุรักษ์ภาษาส่วย ฯลฯ</p>
ด้านการบริหารจัดการและอนุรักษ์ทรัพยากรธรรมชาติและสิ่งแวดล้อม	<p>การบริหารจัดการและการอนุรักษ์ทรัพยากรธรรมชาติและสิ่งแวดล้อม เช่น ปลูกต้นไม้ในป่าชุมชนป่าต้นน้ำ ป่าสาธารณะ อนุรักษ์ฟื้นฟูแหล่งน้ำ สร้างและซ่อมแซมฝายชะลอน้ำ เป็นต้น</p>
ด้านการเมือง การบริหารงาน	<p>-เพื่อพัฒนาระบบการเมืองในระบบประชาธิปไตยอันมีพระมหากษัตริย์ทรงเป็นประมุข</p> <p>-เพื่อให้การบริหารงานมีประสิทธิภาพและประสิทธิผลสูงสุด</p>

กลยุทธ์

ยุทธศาสตร์	กลยุทธ์
ด้านส่งเสริมคุณภาพชีวิต	๑. ส่งเสริมอาชีพเสริมเพื่อเพิ่มรายได้ลดรายจ่าย ตามแนวเศรษฐกิจพอเพียง ๒. สนับสนุนการสร้างอาชีพในครัวเรือนในชุมชนต่างๆ ๓. สร้างโอกาสและพัฒนาฝีมือให้กับผู้ว่างงาน ๔. ส่งเสริมการจัดบริการสาธารณสุขที่มีคุณภาพ
ด้านการสร้างความเข้มแข็งของชุมชน	๕. การป้องกันและแก้ไขปัญหาเสพติด ๖. ส่งเสริมการป้องกันและแก้ไขปัญหาสาธารณสุขภัย ๗. ส่งเสริมให้สังคมมีภูมิคุ้มกันทางสังคม
ด้านโครงสร้างพื้นฐาน	๘. ส่งเสริมสนับสนุนการวางระบบการพัฒนาโครงสร้างพื้นฐานให้สอดคล้องกับความต้องการของประชาชน ๙. ก่อสร้าง ปรับปรุงเส้นทางคมนาคมอย่างทั่วถึง ๑๐. พัฒนาและปรับปรุงไฟฟ้าสาธารณะ
ด้านการศึกษา ศาสนา ศิลปะ และวัฒนธรรม	๑๑. สนับสนุนส่งเสริม ศาสนา ศิลปวัฒนธรรม ขนบธรรมเนียมประเพณีและภูมิปัญญาท้องถิ่น ๑๒. พัฒนาปรับปรุง โบราณสถาน ๑๓. พัฒนาคุณภาพการบริหารจัดการศึกษา และบริการทางการศึกษา ๑๔. พัฒนาผู้เรียน ผู้สอน และบุคลากรทางการศึกษา
ด้านการบริหารจัดการและอนุรักษ์ทรัพยากรธรรมชาติและสิ่งแวดล้อม	๑๕. ปฏิบัติสำนึกและให้ความรู้ประชาชนได้ตระหนักถึงคุณค่าและทรัพยากรป่าไม้ ๑๖. การรณรงค์ให้ประชาชนและผู้ประกอบการสำนึกรับผิดชอบต่อสังคมเกี่ยวกับการลดปริมาณขยะ
ด้านการเมือง การบริหารงาน	๑๗. เพิ่มศักยภาพและประสิทธิภาพการทำงานของท้องถิ่น ๑๘. สนับสนุนหน่วยงานอื่นในการพัฒนาตามที่กฎหมายกำหนด

จุดยืนทางยุทธศาสตร์

- ๑) การพัฒนาชุมชนให้น่าอยู่มีความเข้มแข็ง โดยได้รับบริการสาธารณสุขด้านโครงสร้างพื้นฐานที่จำเป็นเพื่อรองรับการขยายตัวของชุมชนและเศรษฐกิจ
- ๒) การพัฒนาระบบการศึกษาและส่งเสริมศิลปวัฒนธรรมท้องถิ่น
- ๓) ส่งเสริมและพัฒนาศักยภาพคนและความเข้มแข็งของชุมชนในการพึ่งตนเอง
- ๔) การกำจัดขยะมูลฝอยสิ่งปฏิกูลและมลภาวะสิ่งแวดล้อมที่มีอย่างยั่งยืน
- ๕) การพัฒนาระบบการบริหารจัดการภาครัฐที่ดีและมีส่วนร่วมจากทุกภาคส่วน

ความเชื่อมโยงของยุทธศาสตร์ในภาพรวม

ในภาพรวมแล้วยุทธศาสตร์การพัฒนาขององค์การบริหารส่วนตำบลนาภู มุ่งพัฒนา ๖ ด้าน ได้แก่

- ด้านส่งเสริมคุณภาพชีวิต
- ด้านการสร้างความเข้มแข็งของชุมชน
- ด้านโครงสร้างพื้นฐาน
- ด้านการศึกษา ศาสนา ศิลปะและวัฒนธรรม
- ด้านการบริหารจัดการและอนุรักษ์ทรัพยากรธรรมชาติและสิ่งแวดล้อม
- ด้านการเมือง การบริหารงาน

การวางแผน

องค์การบริหารส่วนตำบลนาภู ได้จัดทำแผนยุทธศาสตร์การพัฒนาและแผนพัฒนาท้องถิ่น(พ.ศ. ๒๕๖๖ - ๒๕๗๐) ตามกระบวนการที่บัญญัติไว้ในระเบียบกระทรวงมหาดไทย โดยผ่านการมีส่วนร่วมของประชาชน เช่น การจัดเวทีประชาคม การประชุมกรรมการชุมชน เพื่อรับฟังปัญหาและความต้องการที่แท้จริงของประชาชนในพื้นที่ ก่อนนำมาจัดทำโครงการเพื่อพัฒนาพื้นที่ ที่บรรจุไว้ในแผนพัฒนาท้องถิ่น (พ.ศ. ๒๕๖๖ - ๒๕๗๐) ต่อไป องค์การบริหารส่วนตำบลนาภู ได้ประกาศใช้แผนพัฒนาท้องถิ่น (พ.ศ. ๒๕๖๖ - ๒๕๗๐) โดยได้กำหนดโครงการที่จะดำเนินการตามแผนพัฒนาท้องถิ่น (พ.ศ. ๒๕๖๖ - ๒๕๗๐)

ยุทธศาสตร์	๒๕๖๖		๒๕๖๗		๒๕๖๘		๒๕๖๙		๒๕๗๐	
	จำนวน	งบประมาณ	จำนวน	งบประมาณ	จำนวน	งบประมาณ	จำนวน	งบประมาณ	จำนวน	งบประมาณ
ด้านการบริหารจัดการและอนุรักษ์ทรัพยากรธรรมชาติและสิ่งแวดล้อม	๒๐	๑,๔๔๓,๕๐๐	๑๐	๗๙๐,๐๐๐	๑๒	๗๓๐,๐๐๐	๑๑	๔๓๓,๕๐๐	๑๓	๔๖๐,๐๐๐
ด้านการเมืองการบริหารงาน	๓๑	๑,๘๒๐,๐๐๐	๒๕	๒,๖๔๐,๐๐๐	๒๓	๑,๒๑๐,๐๐๐	๒๔	๑,๒๔๐,๐๐๐	๒๓	๑,๒๑๐,๐๐๐
ด้านการศึกษา ศาสนา ศิลปะและวัฒนธรรม	๕๓	๘,๐๗๐,๐๐๐	๔๒	๗,๐๘๐,๐๐๐	๓๗	๖,๗๑๐,๐๐๐	๓๐	๖,๐๘๐,๐๐๐	๓๖	๖,๖๘๐,๐๐๐
ด้านการสร้าง ความเข้มแข็งของสังคมและชุมชน	๓๖	๒,๕๗๙,๔๐๐	๓๓	๑,๘๘๙,๔๐๐	๓๒	๒,๐๕๙,๔๐๐	๒๔	๑,๗๐๙,๔๐๐	๒๓	๑,๕๐๕,๐๐๐
ด้านโครงสร้างพื้นฐาน	๙๕	๔๘,๘๔๒,๐๐๐	๗๗	๓๐,๐๖๓,๐๐๐	๕๕	๑๒,๕๗๘,๐๐๐	๔๕	๑๒,๕๕๘,๐๐๐	๕๐	๑๕,๒๕๓,๐๐๐
ด้านส่งเสริมคุณภาพชีวิต	๕๐	๙,๐๑๕,๐๐๐	๕๕	๙,๔๙๕,๐๐๐	๕๐	๙,๐๙๐,๐๐๐	๓๘	๘,๖๔๕,๐๐๐	๓๗	๘,๕๕๐,๐๐๐
รวม	๒๘๕	๗๑,๗๖๙,๙๐๐	๒๔๒	๕๑,๙๕๗,๔๐๐	๒๐๙	๓๒,๓๗๗,๔๐๐	๑๗๒	๓๐,๖๖๕,๙๐๐	๑๘๒	๓๓,๖๕๘,๐๐๐

การจัดทำงบประมาณ

ผู้บริหารองค์การบริหารส่วนตำบลนาภู ได้ประกาศใช้ข้อบัญญัติงบประมาณ โดยมีโครงการที่บรรจุอยู่ในข้อบัญญัติงบประมาณ จำนวน ๘๕ โครงการ งบประมาณ ๒๑,๗๖๒,๔๐๐ บาท สามารถจำแนกตามยุทธศาสตร์ ได้ดังนี้

ยุทธศาสตร์	โครงการ	งบประมาณตามข้อบัญญัติ
ด้านการบริหารจัดการและอนุรักษ์ทรัพยากรธรรมชาติและสิ่งแวดล้อม	๔	๑๒๐,๐๐๐
ด้านการเมือง การบริหารงาน	๑๖	๖๔๗,๐๐๐
ด้านการศึกษา ศาสนา ศิลปะและวัฒนธรรม	๑๒	๓,๓๓๕,๕๐๐
ด้านการเสริมสร้างความเข้มแข็งของสังคมและชุมชน	๑๐	๕๙๒,๙๐๐
ด้านโครงสร้างพื้นฐาน	๒๘	๓,๗๕๓,๐๐๐
ด้านส่งเสริมคุณภาพชีวิต	๑๕	๑๓,๓๑๔,๐๐๐
รวม	๘๕	๒๑,๗๖๒,๔๐๐

รายละเอียดโครงการในข้อบัญญัติงบประมาณ องค์การบริหารส่วนตำบลนาภูมีดังนี้

ที่	ยุทธศาสตร์	โครงการ	จำนวนงบประมาณ	หน่วยงานที่รับผิดชอบ	วัตถุประสงค์	ผลผลิต
๑.	ด้านการบริหารจัดการและอนุรักษ์ทรัพยากรธรรมชาติและสิ่งแวดล้อม	โครงการฝึกอบรมการอนุรักษ์การปลูกและการใช้พืชสมุนไพร	๒๐,๐๐๐	งานส่งเสริมการเกษตร/สำนักปลัด	เพื่ออนุรักษ์พืชสมุนไพร	ฝึกอบรมการอนุรักษ์การปลูกและการใช้พืชสมุนไพร
๒.	ด้านการบริหารจัดการและอนุรักษ์ทรัพยากรธรรมชาติและสิ่งแวดล้อม	โครงการกำจัดวัชพืชภายในพื้นที่ตำบลนาภู	๘๐,๐๐๐	งานส่งเสริมการเกษตร/สำนักปลัด	เพื่อรักษาความสะอาดแหล่งน้ำของชุมชน	จัดกิจกรรมกำจัดวัชพืชภายในพื้นที่ตำบลนาภู
๓.	ด้านการบริหารจัดการและอนุรักษ์ทรัพยากรธรรมชาติและสิ่งแวดล้อม	โครงการอนุรักษ์พันธุกรรมพืชอันเนื่องมาจากพระราชดำริสมเด็จพระเทพรัตนราชสุดาฯ สยามบรมราชกุมารี	๐.๐๐	งานส่งเสริมการเกษตร/สำนักปลัด	เพื่ออนุรักษ์พันธุกรรมพืชในท้องถิ่น	ดำเนินโครงการอนุรักษ์พันธุกรรมพืชอันเนื่องมาจากพระราชดำริสมเด็จพระเทพรัตนราชสุดาฯ สยามบรมราชกุมารี
๔.	ด้านการบริหารจัดการและอนุรักษ์ทรัพยากรธรรมชาติและสิ่งแวดล้อม	โครงการรักษาน้ำรักรักษาป่า	๒๐,๐๐๐	งานส่งเสริมการเกษตร/สำนักปลัด	เพื่ออนุรักษ์ธรรมชาติและสิ่งแวดล้อม	จัดกิจกรรมตามโครงการรักษาน้ำรักรักษาป่า
๕.	ด้านการเมืองการบริหารงาน	โครงการฝึกอบรมเพิ่มประสิทธิภาพในการปฏิบัติงานขององค์การบริหารส่วนตำบลนาภู	๓๐๐,๐๐๐	สำนักปลัด	เพื่อเพิ่มประสิทธิภาพในการปฏิบัติงานของบุคลากรขององค์การบริหารส่วนตำบลนาภู	ฝึกอบรมเพิ่มประสิทธิภาพฯ
๖.	ด้านการเมืองการบริหารงาน	อุดหนุนที่ทำการปกครองอำเภออย่างสีสุราช โครงการสนับสนุนศูนย์บริการช่วยเหลือประชาชนอำเภออย่างสีสุราช	๒๐,๐๐๐	สำนักปลัด	เพื่อเพิ่มประสิทธิภาพในการปฏิบัติงาน	อุดหนุนองค์การบริหารส่วนตำบล
๗.	ด้านการเมืองการบริหารงาน	อุดหนุนที่ทำการปกครองอำเภออย่างสีสุราช ค่าจัดงานรัฐพิธี งานวันปิยมหาราช ๒๓ ตุลาคม	๒๕,๐๐๐	สำนักปลัด	เพื่อเพิ่มประสิทธิภาพในการปฏิบัติงาน	อุดหนุนที่ทำการปกครองอำเภออย่างสีสุราช
๘.	ด้านการเมืองการบริหารงาน	โครงการก่อสร้างและต่อเติมโรงเก็บพัสดุ	๘๐,๐๐๐	สำนักปลัด	เพื่อให้มีโรงเก็บพัสดุขององค์การบริหารส่วนตำบลนาภู	ก่อสร้างและต่อเติมโรงเก็บพัสดุ
๙.	ด้านการเมืองการบริหารงาน	โครงการวันท้องถิ่นไทย	๔๐,๐๐๐	สำนักปลัด	เพื่อรำลึกถึงพระมหากษัตริย์คุณพระบาทสมเด็จพระจุลจอมเกล้าเจ้าอยู่หัวที่ เป็นผู้วางรากฐานการปกครองส่วนท้องถิ่น	

ที่	ยุทธศาสตร์	โครงการ	จำนวนงบประมาณ	หน่วยงานที่รับผิดชอบ	วัตถุประสงค์	ผลผลิต
๑๐.	ด้านการเมืองการบริหารงาน	โครงการจัดการเลือกตั้งสมาชิกสภาท้องถิ่นและผู้บริหารท้องถิ่น	๐.๐๐	สำนักปลัด	เพื่อจัดการเลือกตั้งให้เป็นไปด้วยความเรียบร้อย	จัดการเลือกตั้งสมาชิกสภาท้องถิ่นและผู้บริหารท้องถิ่น
๑๑.	ด้านการเมืองการบริหารงาน	โครงการเฉลิมพระชนมพรรษาสมเด็จพระเจ้าอยู่หัวชिरาลงกรณบดินทรเทพยวรางกูล	๐.๐๐	สำนักปลัด	เพื่อเฉลิมพระชนมพรรษาสมเด็จพระเจ้าอยู่หัวชिरาลงกรณบดินทรเทพยวรางกูล	จัดกิจกรรมเฉลิมพระชนมพรรษาสมเด็จพระเจ้าอยู่หัวชिरาลงกรณบดินทรเทพยวรางกูล
๑๒.	ด้านการเมืองการบริหารงาน	โครงการฝึกอบรมให้ความรู้เกี่ยวกับกฎหมายแก่ประชาชน	๖,๐๐๐	สำนักปลัด	ให้ความรู้เกี่ยวกับกฎหมายแก่ประชาชน	จัดฝึกอบรมให้ความรู้ด้านกฎหมาย
๑๓.	ด้านการเมืองการบริหารงาน	โครงการประชุมประชาคมระดับหมู่บ้าน	๓๕,๐๐๐	สำนักปลัด	เพื่อรับฟังปัญหาความต้องการของประชาชนในพื้นที่	การจัดประชาคมระดับหมู่บ้าน
๑๔.	ด้านการเมืองการบริหารงาน	โครงการประชุมประชาคมระดับตำบล	๐.๐๐	สำนักปลัด	เพื่อรับฟังปัญหาความต้องการของประชาชนในพื้นที่	การจัดประชาคมระดับตำบล
๑๕.	ด้านการเมืองการบริหารงาน	โครงการส่งเสริมและสนับสนุนแผนชุมชน	๐.๐๐	สำนักปลัด	เพื่อรับฟังปัญหาความต้องการของประชาชนในพื้นที่	ส่งเสริมการจัดทำแผนชุมชน
๑๖.	ด้านการเมืองการบริหารงาน	ค่าจัดทำและบริการพื้นที่เก็บข้อมูลระบบสารบรรณอิเล็กทรอนิกส์	๑๑,๐๐๐	สำนักปลัด	เพื่อเพิ่มประสิทธิภาพในการปฏิบัติงาน	ค่าเช่าพื้นที่เก็บข้อมูลระบบสารบรรณอิเล็กทรอนิกส์
๑๗.	ด้านการเมืองการบริหารงาน	ค่าจ้างเหมาประเมินความพึงพอใจ	๒๐,๐๐๐	สำนักปลัด	เพื่อเพิ่มประสิทธิภาพในการปฏิบัติงาน	ผลการประเมินความพึงพอใจต่อการให้บริการสาธารณะ
๑๘.	ด้านการเมืองการบริหารงาน	โครงการจัดแผนที่ภาษีและทะเบียนทรัพย์สิน	๕๐,๐๐๐	กองคลัง	เพื่อเพิ่มประสิทธิภาพในการปฏิบัติงาน	เกิดประสิทธิภาพในการจัดเก็บภาษี
๑๙.	ด้านการเมืองการบริหารงาน	ค่าพวงมาลัย ช่อดอกไม้ กระเช้าดอกไม้และพวงมาลา	๑๐,๐๐๐	สำนักปลัด	เพื่อจ่ายเป็นค่าพวงมาลัย ช่อดอกไม้ กระเช้าดอกไม้และพวงมาลา	เพื่อใช้ในพิธีการวันสำคัญต่างๆ
๒๐.	ด้านการเมืองการบริหารงาน	โครงการพัฒนาศักยภาพการปฏิบัติราชการ การศึกษา การพัฒนาคุณธรรม จริยธรรมแก่ผู้บริหาร สมาชิกสภา และพนักงานองค์การบริหารส่วนตำบลนาฏ	๕๐,๐๐๐	สำนักปลัด	เพื่อเพิ่มประสิทธิภาพในการปฏิบัติงาน	ฝึกอบรม/จัดกิจกรรมพัฒนาศักยภาพการปฏิบัติราชการฯ

ที่	ยุทธศาสตร์	โครงการ	จำนวนงบประมาณ	หน่วยงานที่รับผิดชอบ	วัตถุประสงค์	ผลผลิต
๒๑	ด้านการศึกษา ศาสนา ศิลปะและวัฒนธรรม	โครงการจัดงานวันเด็กแห่งชาติ	๑๐๐,๐๐๐	งานบริหารการศึกษา/สำนักปลัด	เพื่อให้เล็งเห็นความสำคัญของเด็ก	จัดกิจกรรมงานวันเด็ก
๒๒	ด้านการศึกษา ศาสนา ศิลปะและวัฒนธรรม	วัสดุงานบ้านงานครัว ค่าอาหารเสริม (นม)	๗๙๔,๙๘๐	งานบริหารการศึกษา/สำนักปลัด	เพื่อให้เด็กนักเรียนมีสุขภาพร่างกายที่แข็งแรง	จัดอาหารเสริม (นม) ให้โรงเรียนในเขตองค์การบริหารส่วนตำบล
๒๓	ด้านการศึกษา ศาสนา ศิลปะและวัฒนธรรม	โครงการวันแม่แห่งชาติศูนย์พัฒนาเด็กเล็ก	๐.๐๐	งานบริหารการศึกษา/สำนักปลัด	เพื่อให้เด็กเล็กได้แสดงความกตัญญู	จัดกิจกรรมวันแม่แห่งชาติศูนย์พัฒนาเด็กเล็ก
๒๔	ด้านการศึกษา ศาสนา ศิลปะและวัฒนธรรม	โครงการสนับสนุนค่าใช้จ่ายการบริหารสถานศึกษา(อาหารกลางวันศูนย์พัฒนาเด็กเล็ก)	๖๘๘,๑๒๐	งานบริหารการศึกษา/สำนักปลัด	เพื่อให้มีอาหารกลางวันศูนย์พัฒนาเด็กเล็ก	สนับสนุนอาหารกลางวันศูนย์พัฒนาเด็กเล็ก
๒๕	ด้านการศึกษา ศาสนา ศิลปะและวัฒนธรรม	อุดหนุนอาหารกลางวันโรงเรียนบ้านนาฏ	๔๐๙,๒๐๐	งานบริหารการศึกษา/สำนักปลัด	เพื่อให้มีอาหารกลางวันสำหรับนักเรียน	อุดหนุนอาหารกลางวันโรงเรียนบ้านนาฏ
๒๖	ด้านการศึกษา ศาสนา ศิลปะและวัฒนธรรม	อุดหนุนอาหารกลางวันโรงเรียนบ้านศาลา	๑๗๘,๐๐๐	งานบริหารการศึกษา/สำนักปลัด	เพื่อให้มีอาหารกลางวันสำหรับนักเรียน	อุดหนุนอาหารกลางวันโรงเรียนบ้านศาลา
๒๗	ด้านการศึกษา ศาสนา ศิลปะและวัฒนธรรม	โครงการทำบุญตักบาตรวันขึ้นปีใหม่	๐.๐๐	งานบริหารการศึกษา/สำนักปลัด	เพื่อสืบสานวัฒนธรรมประเพณีท้องถิ่น	จัดกิจกรรมทำบุญตักบาตรวันขึ้นปีใหม่
๒๘	ด้านการศึกษา ศาสนา ศิลปะและวัฒนธรรม	อุดหนุนสภาวัฒนธรรมท้องถิ่นตำบลนาฏ	๒๐,๐๐๐	งานบริหารการศึกษา/สำนักปลัด	เพื่อสืบสานวัฒนธรรมประเพณีท้องถิ่น	อุดหนุนการดำเนินการด้านศาสนาวัฒนธรรมท้องถิ่น
๒๙	ด้านการศึกษา ศาสนา ศิลปะและวัฒนธรรม	อุดหนุนอาหารกลางวันโรงเรียนบ้านเหล่าหมากคำ	๗๐๕,๒๐๐	งานบริหารการศึกษา/สำนักปลัด	เพื่อให้มีอาหารกลางวันสำหรับนักเรียน	อุดหนุนอาหารกลางวันโรงเรียนบ้านเหล่าหมากคำ
๓๐	ด้านการศึกษา ศาสนา ศิลปะและวัฒนธรรม	โครงการก่อสร้างห้องน้ำศูนย์พัฒนาเด็กเล็กบ้านเหล่าหมากคำ	๑๘๐,๐๐๐	งานบริหารการศึกษา/สำนักปลัด	เพื่อให้มีห้องน้ำศูนย์พัฒนาเด็กเล็กบ้านเหล่าหมากคำ	ก่อสร้างห้องน้ำศูนย์พัฒนาเด็กเล็กบ้านเหล่าหมากคำ
๓๑	ด้านการศึกษา ศาสนา ศิลปะและวัฒนธรรม	โครงการปรับปรุงซ่อมแซมศูนย์การเรียนรู้ ICT ชุมชน	๑๘๐,๐๐๐	งานบริหารการศึกษา/สำนักปลัด	เพื่อปรับปรุงซ่อมแซมศูนย์การเรียนรู้ ICT ชุมชน	ซ่อมแซมศูนย์การเรียนรู้ ICT ชุมชน
๓๒	ด้านการศึกษา ศาสนา ศิลปะและวัฒนธรรม	อุดหนุนองค์กรปกครองส่วนท้องถิ่น	๘๐,๐๐๐	งานบริหารการศึกษา/สำนักปลัด	อุดหนุนงานประเพณีท้องถิ่น	อุดหนุนประเพณีบุญบั้งไฟ

ที่	ยุทธศาสตร์	โครงการ	จำนวนงบประมาณ	หน่วยงานที่รับผิดชอบ	วัตถุประสงค์	ผลผลิต
๓๓	ด้านการสร้างความเข้มแข็งของชุมชนและสังคม	โครงการส่งเสริมการพัฒนาคุณภาพชีวิตผู้สูงอายุ	๑๐๐,๐๐๐	งานส่งเสริมสวัสดิการฯ/สำนักปลัด	เพื่อส่งเสริมคุณภาพชีวิตผู้สูงอายุ	ผู้สูงอายุมีคุณภาพชีวิตที่ดีขึ้น
๓๔	ด้านการสร้างความเข้มแข็งของชุมชนและสังคม	เงินสำรองจ่าย	๓๔๖,๙๐๐	สำนักปลัด	เพื่อจ่ายเป็นค่าใช้จ่ายกรณีฉุกเฉิน อันเกี่ยวกับสาธารณภัย	บรรเทาภัยพิบัติกรณีฉุกเฉิน
๓๕	ด้านการสร้างความเข้มแข็งของชุมชนและสังคม	โครงการ “ชุมชนคนทำบัญชี เพื่อความมั่นคง มั่งคั่ง อย่างยั่งยืน”	๓๐,๐๐๐	งานส่งเสริมสวัสดิการฯ/สำนักปลัด	เพื่อให้ประชาชนกลุ่มเป้าหมายมีความรู้ความเข้าใจสามารถจัดทำบัญชีรายรับรายจ่ายในครัวเรือนได้	โครงการ “ชุมชนคนทำบัญชี เพื่อความมั่นคง มั่งคั่ง อย่างยั่งยืน”
๓๖	ด้านการสร้างความเข้มแข็งของชุมชนและสังคม	โครงการตั้งจุดตรวจช่วงเทศกาลปีใหม่	๒๕,๐๐๐	สำนักปลัด	เพื่อป้องกันและลดอุบัติเหตุทางถนนช่วงเทศกาลปีใหม่	ตั้งจุดตรวจบริการประชาชนช่วงเทศกาลปีใหม่
๓๗	ด้านการสร้างความเข้มแข็งของชุมชนและสังคม	โครงการวัน อปพร. ร่วมใจพัฒนาตำบล	๐.๐๐	สำนักปลัด	เพื่อสร้างขวัญกำลังใจในการปฏิบัติหน้าที่ของอปพร.	จัดกิจกรรมวัน (อปพร.)
๓๘	ด้านการสร้างความเข้มแข็งของชุมชนและสังคม	โครงการหมู่บ้านชุมชนเข้มแข็งด้านยาเสพติด	๑,๐๐๐	สำนักปลัด	เพื่อสร้างความสัมพันธ์อันดีระหว่างตำรวจกับประชาชนและหน่วยราชการอื่นให้มีส่วนร่วมในการแก้ไขปัญหาเสพติด	หมู่บ้านในเขตพื้นที่รับผิดชอบตำบลนาฏ
๓๙	ด้านการสร้างความเข้มแข็งของชุมชนและสังคม	โครงการฝึกอบรมอาสาสมัครป้องกันและบรรเทาสาธารณภัยฝ่ายพลเรือน (อปพร.)	๐.๐๐	สำนักปลัด	เพื่อให้ อปพร. มีความรู้ความเข้าใจในการปฏิบัติหน้าที่	จัดกิจกรรมฝึกอบรม (อปพร.)
๔๐	ด้านการสร้างความเข้มแข็งของชุมชนและสังคม	โครงการอบรมอัศวินภัย ป้องกันได้ อย่าประมาท	๕๐,๐๐๐	สำนักปลัด	เพิ่มศักยภาพให้บุคลากรในชุมชน มีความรู้ในการป้องกันอัศวินภัย	ฝึกอบรม/จัดกิจกรรมป้องกันอัศวินภัย
๔๑	ด้านการสร้างความเข้มแข็งของชุมชนและสังคม	โครงการพัฒนาศักยภาพสภาเด็กและเยาวชนตำบลนาฏ	๑๕,๐๐๐	สำนักปลัด	เพื่อพัฒนาสภาเด็กและเยาวชนตำบลนาฏ	ฝึกอบรม/จัดกิจกรรมพัฒนาศักยภาพสภาเด็กและเยาวชน
๔๒	ด้านการสร้างความเข้มแข็งของชุมชนและสังคม	โครงการตั้งจุดตรวจช่วงเทศกาลสงกรานต์	๒๕,๐๐๐	สำนักปลัด	เพื่อป้องกันและลดอุบัติเหตุทางถนนช่วงเทศกาลสงกรานต์	ตั้งจุดตรวจบริการประชาชนช่วงเทศกาลสงกรานต์

ที่	ยุทธศาสตร์	โครงการ	จำนวนงบประมาณ	หน่วยงานที่รับผิดชอบ	วัตถุประสงค์	ผลผลิต
๔๓	ด้านโครงสร้างพื้นฐาน	โครงการก่อสร้างถนน คสล.จากหมู่บ้านไปคลองกอก หมู่ที่ ๓	๒๔๐,๐๐๐	กองช่าง	เพื่อให้การเดินทางสัญจรสะดวก	ก่อสร้างถนน คสล. กว้าง ๔ เมตร ยาว ๑๑๒ เมตร หนา ๐.๑๕ เมตร
๔๔	ด้านโครงสร้างพื้นฐาน	โครงการก่อสร้างถนน คสล. บ้านป่าแดง หมู่ที่ ๑๑	๑๔,๐๐๐	กองช่าง	เพื่อให้การเดินทางสัญจรสะดวก	ก่อสร้างถนน คสล. กว้าง ๔ เมตร ยาว ๒๐ เมตร หนา ๐.๑๕ เมตร
๔๕	ด้านโครงสร้างพื้นฐาน	โครงการก่อสร้างถนน คสล. บ้านป่าแดง หมู่ที่ ๑๑ เส้นทางจากหมู่บ้านไปเชื่อมบ้านศาลา หมู่ที่ ๘	๑๐๐,๐๐๐	กองช่าง	เพื่อให้การเดินทางสัญจรสะดวก	ก่อสร้างถนน คสล. กว้าง ๔ เมตร ยาว ๒๔๐ เมตร หนา ๐.๑๕ เมตร
๔๖	ด้านโครงสร้างพื้นฐาน	โครงการก่อสร้างถนน คสล. (ไปคลองเพี้ยแก้ว) บ้านโนนทองพัฒนา หมู่ที่ ๑๔	๖๕,๐๐๐	กองช่าง	เพื่อให้การเดินทางสัญจรสะดวก	ก่อสร้างถนน คสล. กว้าง ๔ เมตร ยาว ๒๔๐ เมตร หนา ๐.๑๕ เมตร
๔๗	ด้านโครงสร้างพื้นฐาน	โครงการซ่อมแซมถนนคอนกรีตเสริมเหล็ก (เส้นทางภายในหมู่บ้าน) บ้านเหล่าหมากคำ หมู่ที่ ๑๒	๑๕๐,๐๐๐	กองช่าง	เพื่อให้การเดินทางสัญจรสะดวก	ซ่อมแซมถนน คสล. กว้าง ๔ เมตร ยาว ๑๐๐ เมตร หนา ๐.๑๐ เมตร
๔๘	ด้านโครงสร้างพื้นฐาน	โครงการซ่อมแซมถนนคอนกรีตเสริมเหล็ก (เส้นทางภายในหมู่บ้าน) บ้านโนนสวน หมู่ที่ ๑๖	๓๕,๐๐๐	กองช่าง	เพื่อให้การเดินทางสัญจรสะดวก	ซ่อมแซมถนน คสล. กว้าง ๔ เมตร ยาว ๔๐ เมตร หนา ๐.๑๐ เมตร
๔๙	ด้านโครงสร้างพื้นฐาน	โครงการซ่อมแซมถนนคอนกรีตเสริมเหล็ก บ้านหนองบัวชุม หมู่ที่ ๕ เส้นทางภายในหมู่บ้าน เส้นกลางบ้าน	๑๕๐,๐๐๐	กองช่าง	เพื่อให้การเดินทางสัญจรสะดวก	ซ่อมแซมถนน คสล. กว้าง ๔ เมตร ยาว ๑๐๐ เมตร หนา ๐.๑๐ เมตร
๕๐	ด้านโครงสร้างพื้นฐาน	โครงการซ่อมแซมถนน คสล. (เส้นทางรอบหมู่บ้าน) บ้านโนนทองพัฒนา หมู่ที่ ๑๔	๑๕๐,๐๐๐	กองช่าง	เพื่อให้การเดินทางสัญจรสะดวก	ซ่อมแซมถนน คสล. กว้าง ๔ เมตร ยาว ๗๕ เมตร หนา ๐.๑๕ เมตร
๕๑	ด้านโครงสร้างพื้นฐาน	โครงการก่อสร้างถนนหินคลุก (เส้นทางรอบหมู่บ้าน) บ้านสะเดาหวาน หมู่ที่ ๑๓	๕๐,๐๐๐	กองช่าง	เพื่อให้การเดินทางสัญจรสะดวก	ก่อสร้างถนนหินคลุก กว้าง ๓ เมตร ยาว ๒๐๐ เมตร หนาเฉลี่ย ๐.๑๐ เมตร
๕๒	ด้านโครงสร้างพื้นฐาน	โครงการก่อสร้างถนนคอนกรีตเสริมเหล็ก บ้านสว่าง หมู่ที่ ๗ เส้นทางรอบหมู่บ้าน	๒๑๖,๐๐๐	กองช่าง	เพื่อให้การเดินทางสัญจรสะดวก	ก่อสร้างถนน คสล. กว้าง ๔ เมตร ยาว ๗๐ เมตร หนา ๐.๑๕ เมตร
๕๓	ด้านโครงสร้างพื้นฐาน	โครงการซ่อมแซมถนนคอนกรีตเสริมเหล็ก (เส้นทางภายในหมู่บ้าน) บ้านโนนสวรรค์ หมู่ที่ ๙	๑๔๓,๐๐๐	กองช่าง	เพื่อให้การเดินทางสัญจรสะดวก	ซ่อมแซมถนน คสล. กว้าง ๔ เมตร ยาว ๑๐๐ เมตร หนา ๐.๑๐ เมตร
๕๔	ด้านโครงสร้างพื้นฐาน	โครงการซ่อมแซมถนนคอนกรีตเสริมเหล็ก (เส้นทางภายในหมู่บ้าน) บ้านศาลา หมู่ที่ ๘	๑๕๐,๐๐๐	กองช่าง	เพื่อให้การเดินทางสัญจรสะดวก	ซ่อมแซมถนน คสล. กว้าง ๔ เมตร ยาว ๙๐ เมตร หนา ๐.๑๐ เมตร

ที่	ยุทธศาสตร์	โครงการ	จำนวนงบประมาณ	หน่วยงานที่รับผิดชอบ	วัตถุประสงค์	ผลผลิต
๕๕	ด้านโครงสร้างพื้นฐาน	โครงการก่อสร้างถนน คสล. หมู่ที่ ๑ เส้นทางไปบ้านอ่าง	๖๕,๐๐๐	กองช่าง	เพื่อให้การเดินทางสัญจรสะดวก	ก่อสร้างถนน คสล. กว้าง ๔ เมตร ยาว ๓๐ เมตร หนา ๐.๑๕ เมตร
๕๖	ด้านโครงสร้างพื้นฐาน	โครงการก่อสร้างถนน คสล. หมู่ที่ ๑๕ เส้นทางจากสี่แยกทางหลวง ๓๐๐๑๑ ไปโนนสูง	๓๖๐,๐๐๐	กองช่าง	เพื่อให้การเดินทางสัญจรสะดวก	ก่อสร้างถนน คสล. กว้าง ๔ เมตร ยาว ๒๐ เมตร หนา ๐.๑๕ เมตร
๕๗	ด้านโครงสร้างพื้นฐาน	โครงการก่อสร้างถนนดินพร้อมลงหินคลุก หมู่ที่ ๑	๓๐,๐๐๐	กองช่าง	เพื่อให้การเดินทางสัญจรสะดวก	กว้าง ๔ เมตร ยาว ๙๐ สูงเฉลี่ย ๐.๔๐ เมตร พร้อมลงหินคลุก กว้าง ๔ เมตร ยาว ๙๐ เมตร หนาเฉลี่ย ๐.๑๐ เมตร
๕๘	ด้านโครงสร้างพื้นฐาน	โครงการขยายไหล่ทาง หมู่ที่ ๒ เส้นทางภายในหมู่บ้าน	๖๘,๐๐๐	กองช่าง	เพื่อให้การเดินทางสัญจรสะดวก	ขยายไหล่ทางหมู่ที่ ๒ จำนวน ๑ เส้น ตามแบบ อบต.นาภู
๕๙	ด้านโครงสร้างพื้นฐาน	โครงการก่อสร้างถนน คสล. จากศาลาประชาคมถึงบ้านคุณสุวรรณี หมู่ที่ ๒	๘๑,๐๐๐	กองช่าง	เพื่อให้การเดินทางสัญจรสะดวก	ก่อสร้างถนน คสล. กว้าง ๔ เมตร ยาว ๑๔๐ เมตร หนา ๐.๑๕ เมตร
๖๐	ด้านโครงสร้างพื้นฐาน	โครงการก่อสร้างถนน คสล. จากบ้านหนองบัวชุม หมู่ที่ ๕ ถึงแยกทางไปบ้านดงแคน ตำบลแวงดง	๒๐๐,๐๐๐	กองช่าง	เพื่อให้การเดินทางสัญจรสะดวก	ก่อสร้างถนน คสล. กว้าง ๕ เมตร ยาว ๑๐๐ เมตร หนา ๐.๑๕ เมตร
๖๑	ด้านโครงสร้างพื้นฐาน	โครงการซ่อมแซมถนน คสล. บ้านนาเลิง หมู่ที่ ๔	๑๐๖,๐๐๐	กองช่าง	เพื่อให้การเดินทางสัญจรสะดวก	ซ่อมแซมถนน คสล. กว้าง ๓ เมตร ยาว ๔๐ เมตร หนา ๐.๑๕ เมตร
๖๒	ด้านโครงสร้างพื้นฐาน	โครงการปรับปรุงซ่อมแซมถนน คสล. เส้นทางภายในหมู่บ้าน หมู่ที่ ๔	๑๐๘,๐๐๐	กองช่าง	เพื่อให้การเดินทางสัญจรสะดวก	ซ่อมแซมถนน คสล. กว้าง ๓ เมตร ยาว ๕๐ เมตร หนา ๐.๑๕ เมตร
๖๓	ด้านโครงสร้างพื้นฐาน	โครงการก่อสร้างถนน คสล. จากบ้านนายสำเนียงถึงหนองเม็ก หมู่ที่ ๑	๑๕๕,๐๐๐	กองช่าง	เพื่อให้การเดินทางสัญจรสะดวก	ก่อสร้างถนน คสล. กว้าง ๓ เมตร ยาว ๑๒๐ เมตร หนาเฉลี่ย ๐.๑๕ เมตร
๖๔	ด้านโครงสร้างพื้นฐาน	โครงการก่อสร้างถนน คสล. บ้านหนองบัว หมู่ที่ ๑๗ ถึงบ้านดงแคน	๑๕๐,๐๐๐	กองช่าง	เพื่อให้การเดินทางสัญจรสะดวก	ก่อสร้างถนน คสล. กว้าง ๔ เมตร ยาว ๑๐๐ เมตร หนา ๐.๑๕ เมตร
๖๕	ด้านโครงสร้างพื้นฐาน	โครงการก่อสร้างถนน คสล. บ้านสะเดาหวาน หมู่ที่ ๑๓ เส้นทางไปโรงสูบน้ำ	๑๕๐,๐๐๐	กองช่าง	เพื่อให้การเดินทางสัญจรสะดวก	ก่อสร้างถนน คสล. กว้าง ๔ เมตร ยาว ๑๐๐ เมตร หนา ๐.๑๕ เมตร
๖๖	ด้านโครงสร้างพื้นฐาน	โครงการก่อสร้างถนน คสล. เส้นทางไปโคกเหล่าสุนนท์ไปทุ่งหมื่น	๒๑๖,๐๐๐	กองช่าง	เพื่อให้การเดินทางสัญจรสะดวก	ก่อสร้างถนน คสล. กว้าง ๔ เมตร ยาว ๑๕๐ เมตร หนา ๐.๑๕ เมตร

ที่	ยุทธศาสตร์	โครงการ	จำนวนงบประมาณ	หน่วยงานที่รับผิดชอบ	วัตถุประสงค์	ผลผลิต
๖๗	ด้านโครงสร้างพื้นฐาน	โครงการปรับปรุงซ่อมแซมถนน คสล.เส้นทางภายในหมู่บ้าน บ้านโนนสวรรค์ หมู่ที่ ๙	๑๕๐,๐๐๐	กองช่าง	เพื่อให้การเดินทางสัญจรสะดวก	ซ่อมแซมถนน คสล. กว้าง ๔ เมตร ยาว ๖๑๐๕ เมตร หนา ๐.๑๐ เมตร
๖๘	ด้านโครงสร้างพื้นฐาน	โครงการก่อสร้างถนน คสล. เส้นทางภายในหมู่บ้านเชื่อมหนองใหญ่ หมู่ที่ ๑๖	๑๑๕,๐๐๐	กองช่าง	เพื่อให้การเดินทางสัญจรสะดวก	ก่อสร้างถนน คสล. กว้าง ๖ เมตร ยาว ๓๖ เมตร หนา ๐.๑๕ เมตร
๖๙	ด้านโครงสร้างพื้นฐาน	โครงการก่อสร้างถนน คสล. บ้านป่าจิก หมู่ที่ ๖ เส้นทางไปทุ่งหมื่น	๒๑๖,๐๐๐	กองช่าง	เพื่อให้การเดินทางสัญจรสะดวก	ก่อสร้างถนน คสล. กว้าง ๔ เมตร ยาว ๑๐๐ เมตร หนา ๐.๑๕ เมตร
๗๐	ด้านโครงสร้างพื้นฐาน	โครงการติดตั้งไฟฟ้าโซล่าเซลล์	๑๒๐,๐๐๐	สำนักปลัด	เพื่อให้การเดินทางสัญจรสะดวก	ติดตั้งไฟฟ้าโซล่าเซลล์ในเขตพื้นที่ตำบลนาฏ
๗๑	ด้านส่งเสริมคุณภาพชีวิต	สนับสนุนสงเคราะห์ผู้ป่วยเอดส์	๖๐,๐๐๐	สำนักปลัด	สนับสนุนสงเคราะห์ผู้ป่วยเอดส์	ผู้ป่วยเอดส์ในพื้นที่ตำบล
๗๒	ด้านส่งเสริมคุณภาพชีวิต	อุดหนุนกลุ่มอาชีพภายในตำบลนาฏ	๑๐๐,๐๐๐	สำนักปลัด	เพิ่มประสิทธิภาพกลุ่มอาชีพตำบลนาฏ	อุดหนุนกลุ่มอาชีพภายในตำบลนาฏ
๗๓	ด้านส่งเสริมคุณภาพชีวิต	โครงการควบคุมและป้องกันโรคติดต่อชุมชน	๓๐,๐๐๐	สำนักปลัด	เพื่อป้องกันและควบคุมโรคติดต่อชุมชน	ประชาชนภายในเขตพื้นที่ตำบลนาฏ
๗๔	ด้านส่งเสริมคุณภาพชีวิต	โครงการแข่งขันกีฬาต้านยาเสพติด	๒๒๐,๐๐๐	สำนักปลัด	เพื่อส่งเสริมการกีฬาในเขตพื้นที่ตำบลนาฏ	จัดกิจกรรมแข่งกีฬา
๗๕	ด้านส่งเสริมคุณภาพชีวิต	โครงการจัดซื้อวัสดุอุปกรณ์กีฬา	๑๐๐,๐๐๐	สำนักปลัด	เพื่อให้มีวัสดุอุปกรณ์สำหรับแข่งขันกีฬา	จัดซื้ออุปกรณ์กีฬา
๗๖	ด้านส่งเสริมคุณภาพชีวิต	เงินสมทบกองทุนระบบประกันสุขภาพท้องถิ่น	๑๐๐,๐๐๐	สำนักปลัด	เพื่อสมทบกองทุนระบบประกันสุขภาพท้องถิ่น	สมทบกองทุนระบบประกันสุขภาพท้องถิ่น
๗๗	ด้านส่งเสริมคุณภาพชีวิต	อุดหนุนสำหรับการดำเนินงานตามแนวโครงการพระราชดำริด้านสาธารณสุข ๑๗ หมู่บ้าน	๓๔๐,๐๐๐	สำนักปลัด	เพื่อเพิ่มศักยภาพสำหรับการดำเนินงานตามโครงการ	อุดหนุนการดำเนินงานตามโครงการหมู่บ้านละ ๒๐,๐๐๐ บาท
๗๘	ด้านส่งเสริมคุณภาพชีวิต	สนับสนุนการสงเคราะห์เบี้ยยังชีพคนพิการ	๒,๔๔๓,๐๐๐	สำนักปลัด	เพื่อสนับสนุนการสงเคราะห์เบี้ยยังชีพคนพิการ	ผู้พิการในเขตตำบลนาฏ
๗๙	ด้านส่งเสริมคุณภาพชีวิต	สนับสนุนการสงเคราะห์เบี้ยยังชีพผู้สูงอายุ	๙,๖๓๖,๐๐๐	สำนักปลัด	เพื่อสนับสนุนการสงเคราะห์เบี้ยยังชีพผู้สูงอายุ	ผู้สูงอายุ ๖๐ ปีขึ้นไป
๘๐	ด้านส่งเสริมคุณภาพชีวิต	โครงการส่งเสริมอาชีพแก่ผู้พิการและผู้ด้อยโอกาส	๒๐,๐๐๐	สำนักปลัด	เพื่อฝึกอาชีพให้ผู้พิการและผู้ด้อยโอกาส	จัดฝึกอบรมให้ความรู้การประกอบอาชีพแก่ผู้พิการและผู้ด้อยโอกาส

ที่	ยุทธศาสตร์	โครงการ	จำนวนงบประมาณ	หน่วยงานที่รับผิดชอบ	วัตถุประสงค์	ผลผลิต
๘๑	ด้านส่งเสริมคุณภาพชีวิต	เงินสมทบกองทุนประกันสังคม	๑๒๐,๐๐๐	สำนักปลัด	เพื่อสมทบกองทุนประกันสังคม	เพื่อจ่ายเป็นเงินสมทบกองทุนประกันสังคม
๘๒	ด้านส่งเสริมคุณภาพชีวิต	โครงการส่งเสริมการพัฒนาศักยภาพสตรีตำบลนาฏ	๔๕,๐๐๐	สำนักปลัด	เพื่อส่งเสริมการพัฒนาศักยภาพสตรีตำบลนาฏ	ฝึกอบรม/จัดกิจกรรมพัฒนาศักยภาพสตรีตำบลนาฏ
๘๓	ด้านส่งเสริมคุณภาพชีวิต	โครงการส่งเสริมและพัฒนาอาชีพครอบครัวตามหลักปรัชญาเศรษฐกิจพอเพียง	๐.๐๐	สำนักปลัด	เพื่อส่งเสริมและพัฒนาอาชีพครอบครัวตามหลักปรัชญาเศรษฐกิจพอเพียง	ฝึกอบรม/จัดกิจกรรมส่งเสริมและพัฒนาอาชีพครอบครัวตามหลักปรัชญาเศรษฐกิจพอเพียง
๘๔	ด้านส่งเสริมคุณภาพชีวิต	อุดหนุนกองทุนสวัสดิการชุมชนตำบลนาฏ	๕๐,๐๐๐	สำนักปลัด	อุดหนุนกองทุนสวัสดิการชุมชนตำบลนาฏ	อุดหนุนกองทุนสวัสดิการชุมชน
๘๕	ด้านส่งเสริมคุณภาพชีวิต	โครงการฉีดวัคซีนป้องกันโรคในสัตว์	๕๐,๐๐๐	สำนักปลัด	เพื่อป้องกันโรคระบาดในสัตว์	จัดหาวัคซีนป้องกันโรคสัตว์

การใช้จ่ายงบประมาณ

องค์การบริหารส่วนตำบลนาฏ มีการใช้จ่ายงบประมาณในการดำเนินโครงการตามข้อบัญญัติงบประมาณ โดยได้มีการก่องหนผู้กัพน/ ลงนามในสัญญา รวม ๖๗ โครงการ จำนวนเงิน ๒๐,๓๒๑๒,๕๑๑.๖๐ บาท มีการเบิกจ่ายงบประมาณ จำนวน ๖๖ โครงการ จำนวนเงิน ๒๐,๐๗๗,๕๑๑.๖๐ ล้านบาท สามารถจำแนกตามยุทธศาสตร์ ได้ดังนี้

ฉ. การใช้จ่ายงบประมาณ

อบต.นาภู มีการใช้จ่ายงบประมาณในการดำเนินโครงการตามข้อบัญญัติงบประมาณ โดยได้มีการก่องหน้ผูกพัน/ ลงนามในสัญญา รวม ๖๗ โครงการ จำนวนเงิน ๒๐,๒๑๒,๕๑๑.๖๐ บาท มีการเบิกจ่ายงบประมาณ จำนวน ๖๖ โครงการ จำนวนเงิน ๒๐,๐๗๗,๕๑๑.๖๐ ล้านบาท สามารถจำแนกตามยุทธศาสตร์ ได้ดังนี้

ยุทธศาสตร์	โครงการ	การก่องหน้ผูกพัน/ ลงนามในสัญญา	โครงการ	การเบิกจ่ายงบประมาณ
ด้านการบริหารจัดการและอนุรักษ์ทรัพยากรธรรมชาติและสิ่งแวดล้อม	๓	๑๑๗,๒๐๐.๐๐	๓	๑๑๗,๒๐๐.๐๐
ด้านการเมืองการบริหารงาน	๙	๔๕๑,๕๐๕.๐๐	๙	๔๕๑,๕๐๕.๐๐
ด้านการศึกษา ศาสนา ศิลปะและวัฒนธรรม	๑๐	๓,๑๒๘,๕๗๑.๖๐	๑๐	๓,๑๒๘,๕๗๑.๖๐
ด้านการเสริมสร้างความเข้มแข็งของสังคมและชุมชน	๖	๒๐๖,๓๒๐.๐๐	๖	๒๐๖,๓๒๐.๐๐
ด้านโครงสร้างพื้นฐาน	๒๗	๓,๖๘๙,๙๐๐.๐๐	๒๖	๓,๕๕๔,๙๐๐.๐๐
ด้านส่งเสริมคุณภาพชีวิต	๑๒	๑๒,๖๑๙,๐๑๕.๐๐	๑๒	๑๒,๖๑๙,๐๑๕.๐๐
รวม	๖๗	๒๐,๒๑๒,๕๑๑.๖๐	๖๖	๒๐,๐๗๗,๕๑๑.๖๐

รายละเอียดโครงการในข้อบัญญัติงบประมาณอบต.นาภู ที่มีการก่อหนี้ผูกพัน/ลงนามในสัญญา มีดังนี้

	ยุทธศาสตร์	ชื่อโครงการตามแผน	งบตาม ข้อบัญญัติ/เทศ บัญญัติ	ลงนามสัญญา	เบิกจ่าย	คงเหลือ
๑	ด้านการบริหารจัดการและอนุรักษ์ ทรัพยากรธรรมชาติและสิ่งแวดล้อม	โครงการฝึกอบรมการอนุรักษ์การปลูกและใช้สมุนไพร สมุนไพร	๒๐,๐๐๐.๐๐	๑๘,๒๐๐.๐๐	๑๘,๒๐๐.๐๐	๑,๘๐๐.๐๐
๒	ด้านการบริหารจัดการและอนุรักษ์ ทรัพยากรธรรมชาติและสิ่งแวดล้อม	โครงการกำจัดวัชพืชภายในพื้นที่ตำบลนาภู	๘๐,๐๐๐.๐๐	๗๙,๐๐๐.๐๐	๗๙,๐๐๐.๐๐	๑,๐๐๐.๐๐
๓	ด้านการบริหารจัดการและอนุรักษ์ ทรัพยากรธรรมชาติและสิ่งแวดล้อม	โครงการรักษาน้ำรักษป่า	๒๐,๐๐๐.๐๐	๒๐,๐๐๐.๐๐	๒๐,๐๐๐.๐๐	๐.๐๐
๔	ด้านการเมืองการบริหารงาน	โครงการฝึกอบรมเพิ่มประสิทธิภาพในการปฏิบัติงานของ องค์การบริหารส่วนตำบลนาภู	๓๐๐,๐๐๐.๐๐	๒๕๐,๐๕๐.๐๐	๒๕๐,๐๕๐.๐๐	๔๙,๙๕๐.๐๐
๕	ด้านการเมืองการบริหารงาน	อุดหนุนที่ทำการปกครองอำเภออย่างสีสุราช โครงการ สนับสนุนศูนย์บริการร่วมช่วยเหลือประชาชนอำเภออย่างสีสุ ราช	๒๐,๐๐๐.๐๐	๒๐,๐๐๐.๐๐	๒๐,๐๐๐.๐๐	๐.๐๐
๖	ด้านการเมืองการบริหารงาน	อุดหนุนที่ทำการปกครองอำเภออย่างสีสุราช "ค่าจัดงานรัฐ พิธี งานวันปิยมหาราช ๒๓ ตุลาคม"	๒๕,๐๐๐.๐๐	๒๕,๐๐๐.๐๐	๒๕,๐๐๐.๐๐	๐.๐๐
๗	ด้านการเมืองการบริหารงาน	โครงการก่อสร้างและต่อเติมโรงเก็บพัสดุ	๘๐,๐๐๐.๐๐	๗๙,๒๐๐.๐๐	๗๙,๒๐๐.๐๐	๘๐๐.๐๐
๘	ด้านการเมืองการบริหารงาน	โครงการวันท้องถิ่นไทย	๔๐,๐๐๐.๐๐	๒๖,๘๐๐.๐๐	๒๖,๘๐๐.๐๐	๑๓,๒๐๐.๐๐

	ยุทธศาสตร์	ชื่อโครงการตามแผน	งบตาม ข้อบัญญัติ/เทศ บัญญัติ	ลงนามสัญญา	เบิกจ่าย	คงเหลือ
๙	ด้านการเมืองการบริหรงาน	โครงการประชุมประชาคมระดับหมู่บ้าน	๓๕,๐๐๐.๐๐	๑๘,๕๐๐.๐๐	๑๘,๕๐๐.๐๐	๑๖,๕๐๐.๐๐
๑๐	ด้านการเมืองการบริหรงาน	ค่าจัดทำและบริการพื้นที่เก็บข้อมูลระบบสารบรรณอิเล็กทรอนิกส์	๑๑,๐๐๐.๐๐	๖,๙๕๕.๐๐	๖,๙๕๕.๐๐	๔,๐๔๕.๐๐
๑๑	ด้านการเมืองการบริหรงาน	ค่าจ้างเหมาประเมินความพึงพอใจ	๒๐,๐๐๐.๐๐	๒๐,๐๐๐.๐๐	๒๐,๐๐๐.๐๐	๐.๐๐
๑๒	ด้านการเมืองการบริหรงาน	ค่าพวงมาลัย ซ่อดอกไม้ กระเช้าดอกไม้และพวงมาลา	๑๐,๐๐๐.๐๐	๕,๐๐๐.๐๐	๕,๐๐๐.๐๐	๕,๐๐๐.๐๐
๑๓	ด้านการศึกษา ศาสนา ศิลปะและวัฒนธรรม	โครงการจัดงานวันเด็กแห่งชาติ	๑๐๐,๐๐๐.๐๐	๑๐๐,๐๐๐.๐๐	๑๐๐,๐๐๐.๐๐	๐.๐๐
๑๔	ด้านการศึกษา ศาสนา ศิลปะและวัฒนธรรม	วัสดุงานบ้านงานครัว ค่าอาหารเสริม (นม)	๗๙๔,๙๘๐.๐๐	๖๙๔,๗๘๕.๖๐	๖๙๔,๗๘๕.๖๐	๑๐๐,๑๙๔.๔๐
๑๕	ด้านการศึกษา ศาสนา ศิลปะและวัฒนธรรม	โครงการสนับสนุนค่าใช้จ่ายการบริหารสถานศึกษา (อาหารกลางวันศูนย์พัฒนาเด็กเล็ก)	๖๘๘,๑๒๐.๐๐	๖๑๗,๔๔๒.๐๐	๖๑๗,๔๔๒.๐๐	๗๐,๖๗๘.๐๐
๑๖	ด้านการศึกษา ศาสนา ศิลปะและวัฒนธรรม	อุดหนุนอาหารกลางวันโรงเรียนบ้านนาฏ	๔๐๙,๒๐๐.๐๐	๓๙๙,๒๕๘.๐๐	๓๙๙,๒๕๘.๐๐	๙,๙๔๒.๐๐
๑๗	ด้านการศึกษา ศาสนา ศิลปะและวัฒนธรรม	อุดหนุนอาหารกลางวันโรงเรียนบ้านศาลา	๑๗๘,๐๐๐.๐๐	๑๖๗,๖๑๐.๐๐	๑๖๗,๖๑๐.๐๐	๑๐,๓๙๐.๐๐

	ยุทธศาสตร์	ชื่อโครงการตามแผน	งบตาม ข้อบัญญัติ/เทศ บัญญัติ	ลงนามสัญญา	เบิกจ่าย	คงเหลือ
๑๘	ด้านการศึกษา ศาสนา ศิลปะและ วัฒนธรรม	อุดหนุนคณะกรรมการสภาวัฒนธรรมตำบลนาภู	๒๐,๐๐๐.๐๐	๒๐,๐๐๐.๐๐	๒๐,๐๐๐.๐๐	๐.๐๐
๑๙	ด้านการศึกษา ศาสนา ศิลปะและ วัฒนธรรม	อุดหนุนอาหารกลางวันโรงเรียนบ้านเหล่าหมากคำ	๗๐๕,๒๐๐.๐๐	๖๙๒,๗๗๖.๐๐	๖๙๒,๗๗๖.๐๐	๑๒,๔๒๔.๐๐
๒๐	ด้านการศึกษา ศาสนา ศิลปะและ วัฒนธรรม	โครงการก่อสร้างห้องน้ำศูนย์พัฒนาเด็กเล็กบ้านเหล่า หมากคำ	๑๘๐,๐๐๐.๐๐	๑๗๘,๕๐๐.๐๐	๑๗๘,๕๐๐.๐๐	๑,๕๐๐.๐๐
๒๑	ด้านการศึกษา ศาสนา ศิลปะและ วัฒนธรรม	โครงการปรับปรุงซ่อมแซมอาคารศูนย์การเรียนรู้ ICT ชุมชน	๑๘๐,๐๐๐.๐๐	๑๗๘,๒๐๐.๐๐	๑๗๘,๒๐๐.๐๐	๑,๘๐๐.๐๐
๒๒	ด้านการศึกษา ศาสนา ศิลปะและ วัฒนธรรม	อุดหนุนองค์กรปกครองส่วนท้องถิ่น	๘๐,๐๐๐.๐๐	๘๐,๐๐๐.๐๐	๘๐,๐๐๐.๐๐	๐.๐๐
๒๓	ด้านการเสริมสร้างความเข้มแข็งของ สังคมและชุมชน	โครงการส่งเสริมการพัฒนาคุณภาพชีวิตผู้สูงอายุ	๑๐๐,๐๐๐.๐๐	๙๓,๑๐๐.๐๐	๙๓,๑๐๐.๐๐	๖,๙๐๐.๐๐
๒๔	ด้านการเสริมสร้างความเข้มแข็งของ สังคมและชุมชน	เงินสำรองจ่าย	๓๔๖,๙๐๐.๐๐	๑๔,๓๙๐.๐๐	๑๔,๓๙๐.๐๐	๓๓๒,๕๑๐.๐๐
๒๕	ด้านการเสริมสร้างความเข้มแข็งของ สังคมและชุมชน	โครงการ "ชุมชนคนทำบัญชี เพื่อความมั่นคง มั่งคั่ง อย่าง ยั่งยืน"	๓๐,๐๐๐.๐๐	๘,๘๐๐.๐๐	๘,๘๐๐.๐๐	๒๑,๒๐๐.๐๐

	ยุทธศาสตร์	ชื่อโครงการตามแผน	งบตาม ข้อบัญญัติ/เทศ บัญญัติ	ลงนามสัญญา	เบิกจ่าย	คงเหลือ
๒๖	ด้านการเสริมสร้างความเข้มแข็งของ สังคมและชุมชน	โครงการตั้งจุดตรวจในช่วงเทศกาลปีใหม่	๒๕,๐๐๐.๐๐	๒๒,๔๐๐.๐๐	๒๒,๔๐๐.๐๐	๒,๖๐๐.๐๐
๒๗	ด้านการเสริมสร้างความเข้มแข็งของ สังคมและชุมชน	โครงการอบรมอค์ภัยป้องกันได้ ต้องใส่ใจอย่าประมาท	๕๐,๐๐๐.๐๐	๔๓,๔๓๐.๐๐	๔๓,๔๓๐.๐๐	๖,๕๗๐.๐๐
๒๘	ด้านการเสริมสร้างความเข้มแข็งของ สังคมและชุมชน	โครงการตั้งจุดตรวจในช่วงเทศกาลสงกรานต์	๒๕,๐๐๐.๐๐	๒๔,๒๐๐.๐๐	๒๔,๒๐๐.๐๐	๘๐๐.๐๐
๒๙	ด้านโครงสร้างพื้นฐาน	โครงการก่อสร้างถนน คสล.จากหมู่บ้านไปคลองกอก หมู่ที่ ๓	๒๔๐,๐๐๐.๐๐	๒๓๗,๗๐๐.๐๐	๒๓๗,๗๐๐.๐๐	๒,๓๐๐.๐๐
๓๐	ด้านโครงสร้างพื้นฐาน	โครงการก่อสร้างถนนคอนกรีตเสริมเหล็ก บ้านป่าแดง หมู่ ที่ ๑๑ เส้นทางจากหมู่บ้านไปเชื่อมถนนไปบ้านศาลา หมู่ที่ ๘	๑๐๐,๐๐๐.๐๐	๙๙,๐๐๐.๐๐	๙๙,๐๐๐.๐๐	๑,๐๐๐.๐๐
๓๑	ด้านโครงสร้างพื้นฐาน	โครงการก่อสร้างถนน คสล. (ไปคลองเพี้ยแก้ว) บ้านโนน ทองพัฒนา หมู่ที่ ๑๔	๖๕,๐๐๐.๐๐	๖๔,๕๐๐.๐๐	๖๔,๕๐๐.๐๐	๕๐๐.๐๐
๓๒	ด้านโครงสร้างพื้นฐาน	โครงการซ่อมแซมถนนคอนกรีตเสริมเหล็ก (เส้นทางภายใน หมู่บ้าน) บ้านเหล่าหมากคำ หมู่ที่ ๑๒	๑๕๐,๐๐๐.๐๐	๑๓๕,๐๐๐.๐๐	๐.๐๐	๑๕,๐๐๐.๐๐
๓๓	ด้านโครงสร้างพื้นฐาน	โครงการซ่อมแซมถนน คสล.(เส้นทางซอยภายในหมู่บ้าน) บ้านโนนสวน หมู่ที่ ๑๖	๓๕,๐๐๐.๐๐	๓๕,๐๐๐.๐๐	๓๕,๐๐๐.๐๐	๐.๐๐

	ยุทธศาสตร์	ชื่อโครงการตามแผน	งบตาม ข้อบัญญัติ/เทศ บัญญัติ	ลงนามสัญญา	เบิกจ่าย	คงเหลือ
๓๔	ด้านโครงสร้างพื้นฐาน	โครงการซ่อมแซมถนนคอนกรีตเสริมเหล็ก บ้านหนองบัว ชุม หมู่ที่ ๕ เส้นทางซอยภายในหมู่บ้านเส้นกลางบ้าน	๑๕๐,๐๐๐.๐๐	๑๔๘,๕๐๐.๐๐	๑๔๘,๕๐๐.๐๐	๑,๕๐๐.๐๐
๓๕	ด้านโครงสร้างพื้นฐาน	โครงการซ่อมแซมถนน คสล. (เส้นทางรอบหมู่บ้าน) บ้าน โนนทองพัฒนา หมู่ที่ ๑๔	๑๕๐,๐๐๐.๐๐	๑๔๘,๕๐๐.๐๐	๑๔๘,๕๐๐.๐๐	๑,๕๐๐.๐๐
๓๖	ด้านโครงสร้างพื้นฐาน	โครงการก่อสร้างถนนหินคลุก (เส้นรอบหมู่บ้าน) บ้าน สะเดาหวานหมู่ที่ ๑๓	๕๐,๐๐๐.๐๐	๔๙,๕๐๐.๐๐	๔๙,๕๐๐.๐๐	๕๐๐.๐๐
๓๗	ด้านโครงสร้างพื้นฐาน	โครงการก่อสร้างถนนคอนกรีตเสริมเหล็ก บ้านสว่าง หมู่ที่ ๗ เส้นทางรอบหมู่บ้าน	๒๑๖,๐๐๐.๐๐	๒๑๔,๐๐๐.๐๐	๒๑๔,๐๐๐.๐๐	๒,๐๐๐.๐๐
๓๘	ด้านโครงสร้างพื้นฐาน	โครงการซ่อมแซมถนนคอนกรีตเสริมเหล็ก (เส้นทางภายใน หมู่บ้าน) บ้านโนนสวรรค์ หมู่ที่ ๙	๑๔๓,๐๐๐.๐๐	๑๔๑,๘๐๐.๐๐	๑๔๑,๘๐๐.๐๐	๑,๒๐๐.๐๐
๓๙	ด้านโครงสร้างพื้นฐาน	โครงการซ่อมแซมถนนคอนกรีตเสริมเหล็ก (เส้นทางภายใน หมู่บ้าน) บ้านศาลา หมู่ที่ ๘	๑๕๐,๐๐๐.๐๐	๑๔๘,๕๐๐.๐๐	๑๔๘,๕๐๐.๐๐	๑,๕๐๐.๐๐
๔๐	ด้านโครงสร้างพื้นฐาน	โครงการก่อสร้าง ถนน คสล. หมู่ที่ ๑ เส้นทางไปบ้านอ่าง	๖๕,๐๐๐.๐๐	๖๔,๕๐๐.๐๐	๖๔,๕๐๐.๐๐	๕๐๐.๐๐
๔๑	ด้านโครงสร้างพื้นฐาน	โครงการก่อสร้าง ถนน คสล. หมู่ที่ ๑๕ เส้นทางจาก สี่แยก ทางหลวง ๓๐๐๑๑ ไปโนนสูง	๓๖๐,๐๐๐.๐๐	๓๕๖,๐๐๐.๐๐	๓๕๖,๐๐๐.๐๐	๔,๐๐๐.๐๐
๔๒	ด้านโครงสร้างพื้นฐาน	โครงการก่อสร้างถนนดินพร้อมลงหินคลุก หมู่ที่ ๑	๓๐,๐๐๐.๐๐	๓๐,๐๐๐.๐๐	๓๐,๐๐๐.๐๐	๐.๐๐

	ยุทธศาสตร์	ชื่อโครงการตามแผน	งบตาม ข้อบัญญัติ/เทศ บัญญัติ	ลงนามสัญญา	เบิกจ่าย	คงเหลือ
๔๓	ด้านโครงสร้างพื้นฐาน	โครงการขยายไหล่ทางถนน คสล. หมู่ที่ ๒ เส้นทางภายใน หมู่บ้าน	๖๘,๐๐๐.๐๐	๖๗,๕๐๐.๐๐	๖๗,๕๐๐.๐๐	๕๐๐.๐๐
๔๔	ด้านโครงสร้างพื้นฐาน	โครงการก่อสร้างถนน คสล. จากศาลาประชาคมถึงบ้าน คุณสุวรรณี หมู่ที่ ๒	๘๑,๐๐๐.๐๐	๘๐,๔๐๐.๐๐	๘๐,๔๐๐.๐๐	๖๐๐.๐๐
๔๕	ด้านโครงสร้างพื้นฐาน	โครงการก่อสร้างถนน คสล.จากบ้านหนองบัวชุม หมู่ที่ ๕ ถึงแยกทางไปบ้านดงแคน ตำบลเวียงดง	๒๐๐,๐๐๐.๐๐	๑๙๘,๐๐๐.๐๐	๑๙๘,๐๐๐.๐๐	๒,๐๐๐.๐๐
๔๖	ด้านโครงสร้างพื้นฐาน	โครงการซ่อมแซมถนน คสล. บ้านนาเลิง หมู่ที่ ๔	๑๐๖,๐๐๐.๐๐	๑๐๕,๐๐๐.๐๐	๑๐๕,๐๐๐.๐๐	๑,๐๐๐.๐๐
๔๗	ด้านโครงสร้างพื้นฐาน	โครงการปรับปรุงซ่อมแซมถนน คสล. (เส้นทางภายใน หมู่บ้าน) หมู่ที่ ๔	๑๐๘,๐๐๐.๐๐	๑๐๖,๐๐๐.๐๐	๑๐๖,๐๐๐.๐๐	๒,๐๐๐.๐๐
๔๘	ด้านโครงสร้างพื้นฐาน	โครงการก่อสร้าง ถนน ค.ส.ล จากบ้านนายสำเนียงถึง หนองเม็ก หมู่ที่ ๑	๑๕๕,๐๐๐.๐๐	๑๕๓,๕๐๐.๐๐	๑๕๓,๕๐๐.๐๐	๑,๕๐๐.๐๐
๔๙	ด้านโครงสร้างพื้นฐาน	โครงการก่อสร้าง ถนน คสล.เส้นทางบ้านหนองบัว หมู่ที่ ๑๗ ถึงบ้านดงแคน	๑๕๐,๐๐๐.๐๐	๑๔๘,๕๐๐.๐๐	๑๔๘,๕๐๐.๐๐	๑,๕๐๐.๐๐
๕๐	ด้านโครงสร้างพื้นฐาน	โครงการก่อสร้างถนน คสล. บ้านสะเดาหวาน หมู่ที่ ๑๓ (เส้นทางไปโรงสูบน้ำ)	๑๕๐,๐๐๐.๐๐	๑๔๘,๕๐๐.๐๐	๑๔๘,๕๐๐.๐๐	๑,๕๐๐.๐๐
๕๑	ด้านโครงสร้างพื้นฐาน	โครงการก่อสร้างถนน คสล. (เส้นทางไปโคกเหล่าสุนนทไป	๒๑๖,๐๐๐.๐๐	๒๑๔,๐๐๐.๐๐	๒๑๔,๐๐๐.๐๐	๒,๐๐๐.๐๐

	ยุทธศาสตร์	ชื่อโครงการตามแผน	งบตาม ข้อบัญญัติ/เทศ บัญญัติ	ลงนามสัญญา	เบิกจ่าย	คงเหลือ
		ทุ่งหมื่น) หมู่ที่ ๑๐				
๕๒	ด้านโครงสร้างพื้นฐาน	โครงการปรับปรุงซ่อมแซมถนน คสล.เส้นทางภายใน หมู่บ้านหมู่บ้าน หมู่ที่ ๙	๑๕๐,๐๐๐.๐๐	๑๔๘,๕๐๐.๐๐	๑๔๘,๕๐๐.๐๐	๑,๕๐๐.๐๐
๕๓	ด้านโครงสร้างพื้นฐาน	โครงการก่อสร้างถนน คสล.เส้นทางในหมู่บ้าน (เชื่อม หนองใหญ่) หมู่ที่ ๑๖	๑๑๕,๐๐๐.๐๐	๑๑๓,๕๐๐.๐๐	๑๑๓,๕๐๐.๐๐	๑,๕๐๐.๐๐
๕๔	ด้านโครงสร้างพื้นฐาน	โครงการก่อสร้างถนน คสล. บ้านป่าจิก หมู่ที่ ๖ (เส้นทาง ไปทุ่งหมื่น)	๒๑๖,๐๐๐.๐๐	๒๑๔,๐๐๐.๐๐	๒๑๔,๐๐๐.๐๐	๒,๐๐๐.๐๐
๕๕	ด้านโครงสร้างพื้นฐาน	โครงการติดตั้งไฟฟ้าโซล่าเซลล์ ทั้ง ๑๗ หมู่บ้าน	๑๒๐,๐๐๐.๐๐	๑๒๐,๐๐๐.๐๐	๑๒๐,๐๐๐.๐๐	๐.๐๐
๕๖	ด้านส่งเสริมคุณภาพชีวิต	สนับสนุนการสงเคราะห์เบี้ยยังชีพผู้ป่วยเอดส์	๖๐,๐๐๐.๐๐	๕๔,๐๐๐.๐๐	๕๔,๐๐๐.๐๐	๖,๐๐๐.๐๐
๕๗	ด้านส่งเสริมคุณภาพชีวิต	โครงการอุดหนุนนมกลุ่มอาชีพภายในตำบลนาฏ	๑๐๐,๐๐๐.๐๐	๓๐,๐๐๐.๐๐	๓๐,๐๐๐.๐๐	๗๐,๐๐๐.๐๐
๕๘	ด้านส่งเสริมคุณภาพชีวิต	โครงการแข่งขันกีฬาต้านยาเสพติด	๒๒๐,๐๐๐.๐๐	๒๐๘,๘๓๐.๐๐	๒๐๘,๘๓๐.๐๐	๑๑,๑๗๐.๐๐
๕๙	ด้านส่งเสริมคุณภาพชีวิต	โครงการจัดซื้อวัสดุอุปกรณ์กีฬา	๑๐๐,๐๐๐.๐๐	๙๘,๗๖๖.๐๐	๙๘,๗๖๖.๐๐	๑,๒๓๔.๐๐
๖๐	ด้านส่งเสริมคุณภาพชีวิต	เงินสมทบกองทุนระบบหลักประกันสุขภาพระดับท้องถิ่น	๑๐๐,๐๐๐.๐๐	๑๐๐,๐๐๐.๐๐	๑๐๐,๐๐๐.๐๐	๐.๐๐
๖๑	ด้านส่งเสริมคุณภาพชีวิต	อุดหนุนสำหรับการดำเนินงานตามแนวโครงการ	๓๔๐,๐๐๐.๐๐	๓๔๐,๐๐๐.๐๐	๓๔๐,๐๐๐.๐๐	๐.๐๐

	ยุทธศาสตร์	ชื่อโครงการตามแผน	งบตาม ข้อบัญญัติ/เทศ บัญญัติ	ลงนามสัญญา	เบิกจ่าย	คงเหลือ
		พระราชดำริตามแนวพระราชดำริด้านสาธารณสุข จำนวน ๑๗ หมู่บ้านๆละ ๒๐,๐๐๐ บาท				
๖๒	ด้านส่งเสริมคุณภาพชีวิต	สนับสนุนการสงเคราะห์เบี้ยยังชีพคนพิการ	๒,๔๔๓,๐๐๐.๐๐	๒,๒๗๗,๖๐๐.๐๐	๒,๒๗๗,๖๐๐.๐๐	๑๖๕,๔๐๐.๐๐
๖๓	ด้านส่งเสริมคุณภาพชีวิต	สนับสนุนการสงเคราะห์เบี้ยยังชีพผู้สูงอายุ	๙,๖๓๖,๐๐๐.๐๐	๙,๒๘๕,๓๐๐.๐๐	๙,๒๘๕,๓๐๐.๐๐	๓๕๐,๗๐๐.๐๐
๖๔	ด้านส่งเสริมคุณภาพชีวิต	เงินสมทบกองทุนประกันสังคม	๑๒๐,๐๐๐.๐๐	๙๒,๑๔๙.๐๐	๙๒,๑๔๙.๐๐	๒๗,๘๕๑.๐๐
๖๕	ด้านส่งเสริมคุณภาพชีวิต	โครงการส่งเสริมการพัฒนาศักยภาพสตรีตำบลนาฏ	๔๕,๐๐๐.๐๐	๔๒,๗๔๐.๐๐	๔๒,๗๔๐.๐๐	๒,๒๖๐.๐๐
๖๖	ด้านส่งเสริมคุณภาพชีวิต	อุดหนุนกองทุนสวัสดิการชุมชนตำบลนาฏ	๕๐,๐๐๐.๐๐	๕๐,๐๐๐.๐๐	๕๐,๐๐๐.๐๐	๐.๐๐
๖๗	ด้านส่งเสริมคุณภาพชีวิต	โครงการฉีดวัคซีนป้องกันโรคในสัตว์	๕๐,๐๐๐.๐๐	๓๙,๖๓๐.๐๐	๓๙,๖๓๐.๐๐	๑๐,๓๗๐.๐๐

รายงานสรุปผลการดำเนินงาน ปี ๒๕๖๖
 อบต.นาภู ยางสีสุราช จ.มหาสารคาม

ยุทธศาสตร์	แผนการดำเนินการทั้งหมด		อนุมัติงบประมาณ		ลงนามสัญญา		เบิกจ่าย	
	จำนวนโครงการ	งบประมาณ (บาท)	จำนวนโครงการ	งบประมาณ (บาท)	จำนวนโครงการ	งบประมาณ (บาท)	จำนวนโครงการ	งบประมาณ (บาท)
ด้านการบริหารจัดการและอนุรักษ์ทรัพยากรธรรมชาติและสิ่งแวดล้อม	๒๐	๑,๔๔๓,๕๐๐.๐๐	๔	๑๒๐,๐๐๐.๐๐	๓	๑๑๗,๒๐๐.๐๐	๓	๑๑๗,๒๐๐.๐๐
ด้านการเมืองการบริหารงาน	๓๑	๑,๘๒๐,๐๐๐.๐๐	๑๖	๖๔๗,๐๐๐.๐๐	๙	๔๕๑,๕๐๕.๐๐	๙	๔๕๑,๕๐๕.๐๐
ด้านการศึกษา ศาสนา ศิลปะและวัฒนธรรม	๕๓	๘,๐๗๐,๐๐๐.๐๐	๑๒	๓,๓๓๕,๕๐๐.๐๐	๑๐	๓,๑๒๘,๕๗๑.๖๐	๑๐	๓,๑๒๘,๕๗๑.๖๐
ด้านการเสริมสร้างความเข้มแข็งของสังคมและชุมชน	๓๖	๒,๕๗๙,๔๐๐.๐๐	๑๐	๕๙๒,๙๐๐.๐๐	๖	๒๐๖,๓๒๐.๐๐	๖	๒๐๖,๓๒๐.๐๐
ด้านโครงสร้างพื้นฐาน	๙๕	๔๘,๘๔๒,๐๐๐.๐๐	๒๘	๓,๗๕๓,๐๐๐.๐๐	๒๗	๓,๖๘๙,๙๐๐.๐๐	๒๖	๓,๕๕๔,๙๐๐.๐๐
ด้านส่งเสริมคุณภาพชีวิต	๕๐	๙,๐๑๕,๐๐๐.๐๐	๑๕	๑๓,๓๑๔,๐๐๐.๐๐	๑๒	๑๒,๖๑๙,๐๑๕.๐๐	๑๒	๑๒,๖๑๙,๐๑๕.๐๐
รวม	๒๘๕	๗๑,๗๖๙,๙๐๐.๐๐	๘๕	๒๑,๗๖๒,๔๐๐.๐๐	๖๗	๒๐,๒๑๒,๕๑๑.๖๐	๖๖	๒๐,๐๗๗,๕๑๑.๖๐

ข. ผลการดำเนินงาน

อบต.นาภู ได้ดำเนินการโครงการตามข้อบัญญัติงบประมาณ ปี ๒๕๖๖ ในเขตพื้นที่ โดยได้รับความร่วมมือ การส่งเสริมและสนับสนุนจากภาคประชาชน ภาครัฐ และภาคเอกชนในพื้นที่ ตลอดจนโครงการต่างๆ ประสบผลสำเร็จด้วยดี ก่อให้เกิดประโยชน์แก่ประชาชนทั้งในพื้นที่และพื้นที่ใกล้เคียง โดยมีผลการดำเนินงานที่สำคัญดังนี้
 ๑. ใ้ข้อมูลผลการดำเนินการ เช่น แผนภูมิ ตาราง กราฟเปรียบเทียบ รูปภาพ ผลการสำรวจความคิดเห็นของประชาชน หรือ ข้อมูลผลการดำเนินงานด้านอื่น ๆ

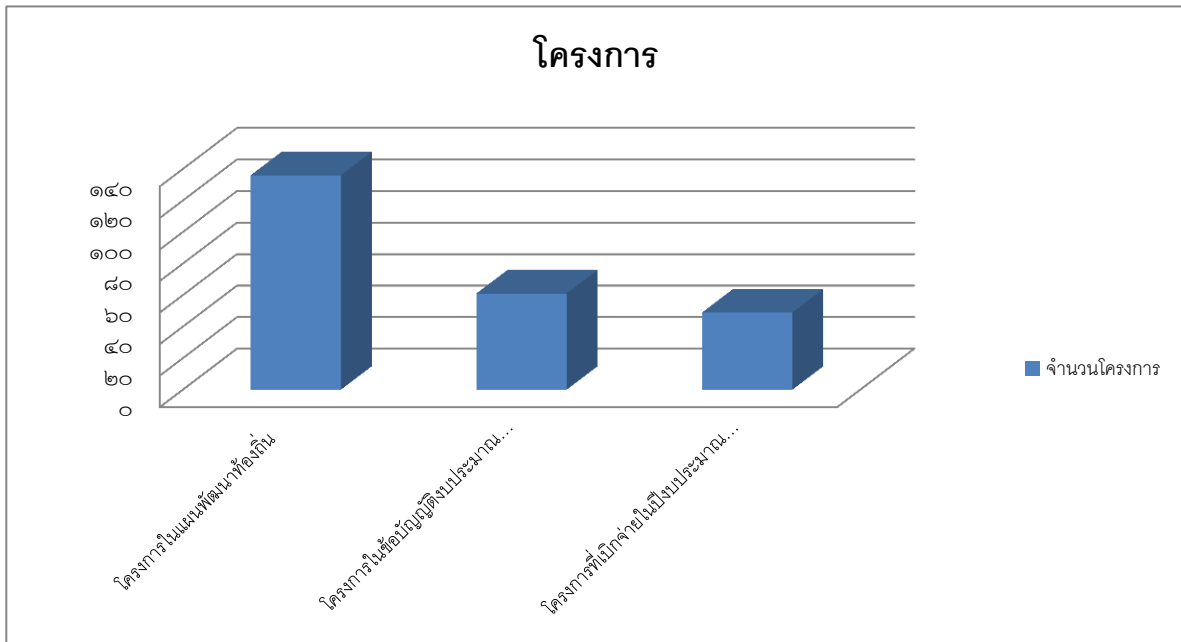

ผลการดำเนินงาน

องค์การบริหารส่วนตำบลนาภูได้ดำเนินการโครงการตามข้อบัญญัติงบประมาณปี ๒๕๖๖ ในเขตพื้นที่โดยได้รับความร่วมมือการส่งเสริมและสนับสนุนจากภาคประชาชนภาครัฐและภาคเอกชนในพื้นที่ตลอดจนโครงการต่างๆประสบผลสำเร็จด้วยดีก่อให้เกิดประโยชน์แก่ประชาชนทั้งในพื้นที่และพื้นที่ใกล้เคียงโดยมีผลการดำเนินงานที่สำคัญดังนี้

ข้อมูลจาก ระบบสารสนเทศและการวางแผนขององค์กรปกครองส่วนท้องถิ่น (E-PLAN)

โครงการในแผนพัฒนาท้องถิ่น	๒๕๖	โครงการ คิดเป็นร้อยละ	๑๐๐
โครงการในข้อบัญญัติงบประมาณ	๘๕	โครงการ คิดเป็นร้อยละ	๓๓.๒๐
โครงการที่เบิกจ่ายงบประมาณ	๖๖	โครงการ คิดเป็นร้อยละ	๗๗.๖๔

ปัญหา อุปสรรคการดำเนินงานที่ผ่านมาและแนวทางแก้ไข

การดำเนินการจัดทำแผนพัฒนาท้องถิ่น (พ.ศ. ๒๕๖๖ – ๒๕๗๐) ประจำปีงบประมาณ พ.ศ. ๒๕๖๖ องค์การบริหารส่วนตำบลนาภู เป็นกรดำเนินการตามโครงการที่บรรจุไว้ในแผนพัฒนาท้องถิ่น (พ.ศ. ๒๕๖๖ – ๒๕๗๐) ในช่วงปี พ.ศ. ๒๕๖๖ ซึ่งการจัดทำแผนพัฒนาเป็นไปตามแนวทางนโยบายที่กำหนดขึ้นภายใต้กรอบยุทธศาสตร์ของจังหวัดมหาสารคาม นโยบายเร่งด่วนของรัฐบาล และนโยบายของผู้บริหาร

จากการติดตามและประเมินผลการดำเนินงานพบว่า มีปัญหาอุปสรรคหลายประการซึ่งสามารถสรุปเป็นอุปสรรคและข้อเสนอแนะได้ดังนี้

๑. ปัญหาเรื่องงบประมาณที่ใช้ในการดำเนินการที่ไม่เพียงพอ

ด้วยสภาพทางกายภาพขององค์การบริหารส่วนตำบลนาภู การพัฒนาด้านโครงสร้างพื้นฐานที่ยังไม่ครอบคลุมทุกหมู่บ้าน เช่น เช่นถนนภายในหมู่บ้าน ร่องระบายน้ำภายในหมู่บ้าน ไฟฟ้าส่องสว่างตามหมู่บ้าน การขยายเขตประปาหมู่บ้าน ถนนเส้นทางลำเลียงพืชผลทางการเกษตร ยังไม่เพียงพอต่อการแก้ไขปัญหาความต้องการในส่วนนี้ เพราะยังขาดงบประมาณในการดำเนินการ ทางคณะกรรมการติดตามและประเมินผลฯ เห็นว่าควรประสานหน่วยงานอื่น เพื่อขอรับการสนับสนุนงบประมาณ มาพัฒนาในส่วนนี้ เพื่อให้พี่น้องประชาชนมีความเป็นอยู่ที่ดียิ่งขึ้นต่อไป

อีกทั้งจำเป็นต้องบริหารงบประมาณที่มีอยู่อย่างจำกัดให้เกิดประโยชน์สูงสุดต่อประชาชน โดยจะต้องมองถึงความต่อเนื่องในการดำเนินโครงการ ความคุ้มค่าของงบประมาณ ตลอดจนประสิทธิภาพ ประสิทธิผล และผลสัมฤทธิ์ที่ได้รับเป็นสำคัญ ซึ่งในปีงบประมาณ พ.ศ. ๒๕๖๖ งบประมาณตามที่ได้ งบประมาณการไว้ในข้อบัญญัติ จำนวน ๔๒,๓๐๐,๐๐๐ บาท นั้นมีการจัดสรรงบประมาณมาให้แต่ไม่ เป็นไปตามที่ประมาณการไว้ เช่น ประเภทรายได้ที่รัฐบาลจัดเก็บและจัดสรรให้ และเงินอุดหนุน

๒. ปัญหาในการจัดทำแผนพัฒนาท้องถิ่น

ในการจัดทำประชาคมท้องถิ่นทั้งในระดับหมู่บ้านและระดับตำบล ยังพบว่าไม่ได้รับความร่วมมือเท่าที่ควร ปัญหาดังกล่าวนี้อาจเกิดจากความไม่เข้าใจ ในบทบาทหน้าที่ ของการเป็นตัวแทนประชาชน ในหมู่บ้าน ซึ่งในขั้นตอนการจัดเวทีประชาคม จะมีผู้เข้าร่วมประชุมไม่น้อยกว่าร้อยละ ๕๐ ของจำนวน ประชากรของหมู่บ้าน ดังนั้นจำเป็นที่จะต้องมีการสร้างความรู้ การสร้างความเข้าใจให้ประชาชนของแต่ละหมู่บ้านให้มากยิ่งขึ้น เพื่อให้ทราบถึงความสำคัญ ในการวางแผนพัฒนาท้องถิ่นในปีต่อไป ตามหลักการ “ร่วมคิด ร่วมทำ และร่วมตัดสินใจ” ซึ่งกระบวนการในการจัดทำแผนเป็นกระบวนการที่สำคัญที่สุดเพราะประชาชนมีส่วนร่วม

๓. ปัญหาจำนวนโครงการในแผนพัฒนาท้องถิ่น (พ.ศ. ๒๕๖๖ – ๒๕๗๐) นั้น มีจำนวนมาก จะพบว่าจำนวนโครงการตามแผนพัฒนาท้องถิ่น (พ.ศ. ๒๕๖๖ – ๒๕๗๐) โดยเฉพาะโครงการด้านการพัฒนาโครงสร้างพื้นฐานนั้นมีเป็นจำนวนมากเกินไป ซึ่งในความเป็นจริงแล้วในแต่ละปีงบประมาณ สามารถนำมาจัดทำเป็นข้อบัญญัติงบประมาณรายจ่ายเพียงไม่กี่โครงการ เพราะงบประมาณในด้านของงบลงทุนนั้นมีอยู่อย่างจำกัด ดังนั้นควรพิจารณาถึงความเป็นไปได้ของโครงการทั้งในรูปของงบประมาณ และความคุ้มค่าของโครงการ และผลสัมฤทธิ์ที่จะเกิดขึ้น

๔. ปัญหาเกี่ยวกับการประสานแผนพัฒนาที่เกินศักยภาพขององค์การบริหารส่วนตำบล กล่าวคือได้มีการเสนอโครงการที่เกินศักยภาพขององค์การบริหารส่วนตำบลไปยังหน่วยงานที่เกี่ยวข้อง และมีศักยภาพที่มากกว่า เช่น องค์การบริหารส่วนจังหวัด กรมส่งเสริมการปกครองท้องถิ่น แต่ก็ยังไม่ได้ รับการตอบสนองเพื่อแก้ไขปัญหาความเดือดร้อนให้กับพี่น้องเท่าที่ควร

๕. แนวทางการแก้ไข

คณะกรรมการติดตามและประเมินผลฯ มีความเห็นว่าในเรื่องของงบประมาณและแผนงานนั้นควรมีการ คำนึงถึงความสอดคล้องและสัมพันธ์กัน กล่าวคือ งบประมาณนั้นมาจากแผน มีแผนถึงจะมีงบประมาณ ดังนั้น ในการจัดทำแผนพัฒนาท้องถิ่นไม่ว่าจะเป็นการเพิ่มเติม แก้ไข และเปลี่ยนแปลง จะต้องคำนึงถึง ความเป็นไปได้ของโครงการไม่ใช่เพียงเพื่อให้มีโครงการปรากฏในแผนเท่านั้น

๒. แนวทางการติดตามและประเมินผล ปีงบประมาณ พ.ศ. ๒๕๖๖

๒.๑ การติดตามและประเมินผลยุทธศาสตร์

แนวทางการพิจารณาการติดตามและประเมินผลยุทธศาสตร์เพื่อความสอดคล้องแผนพัฒนาท้องถิ่น ประกอบด้วย

๑. ข้อมูลสภาพทั่วไปและข้อมูลพื้นฐานขององค์กรปกครองส่วนท้องถิ่น ๒๐ คะแนน
๒. การวิเคราะห์สถานการณ์และศักยภาพ ๒๐ คะแนน
๓. ยุทธศาสตร์ ๖๐ คะแนน ประกอบด้วย
 - ๓.๑ ยุทธศาสตร์ชาติ ๒๐ ปี (พ.ศ.๒๕๖๑-๒๕๖๕) ๕ คะแนน
 - ๓.๒ แผนพัฒนาเศรษฐกิจและสังคมแห่งชาติ ๕ คะแนน
 - ๓.๓ เป้าหมายการพัฒนาที่ยั่งยืน (Sustainable Development Goals: SDGs) ๕ คะแนน
 - ๓.๔ ยุทธศาสตร์จังหวัด ๕ คะแนน
 - ๓.๕ ยุทธศาสตร์การพัฒนาขององค์กรปกครองส่วนท้องถิ่นในเขตจังหวัด ๕ คะแนน
 - ๓.๖ ยุทธศาสตร์ขององค์กรปกครองส่วนท้องถิ่น
 - ๓.๗ วิสัยทัศน์ ๕ คะแนน
 - ๓.๘ กลยุทธ์ ๕ คะแนน
 - ๓.๙ เป้าประสงค์ของแต่ละประเด็นกลยุทธ์ ๕ คะแนน
 - ๓.๑๐ จุดยืนทางยุทธศาสตร์ (Positioning) ๕ คะแนน
 - ๓.๑๑ แผนงาน ๕ คะแนน
 - ๓.๑๒ ความเชื่อมโยงของยุทธศาสตร์ในภาพรวม ๕ คะแนน

๒.๒ การติดตามและประเมินผลโครงการ

แนวทางการพิจารณาการติดตามและประเมินผลโครงการ เพื่อความสอดคล้องแผนพัฒนาท้องถิ่นขององค์กรปกครองส่วนท้องถิ่น ประกอบด้วย

๑. การสรุปสถานการณ์การพัฒนา ๑๐ คะแนน
๒. การประเมินผลการนำแผนพัฒนาท้องถิ่นไปปฏิบัติในเชิงปริมาณ ๑๐ คะแนน
๓. การประเมินผลการนำแผนพัฒนาท้องถิ่นไปปฏิบัติในเชิงคุณภาพ ๑๐ คะแนน
๔. ยุทธศาสตร์ กลยุทธ์ แผนงานการพัฒนา ๕ คะแนน
๕. โครงการพัฒนา ๓๐ คะแนน ประกอบด้วย
 - ๕.๑ ความชัดเจนชื่อของโครงการ จำนวน ๕ คะแนน
 - ๕.๒ กำหนดวัตถุประสงค์สอดคล้องกับโครงการ ๕ คะแนน
 - ๕.๓ เป้าหมาย (ผลผลิตโครงการ) มีความชัดเจนนำไปสู่การตั้งงบประมาณได้ถูกต้อง ๕ คะแนน
 - ๕.๔ มีการประมาณการราคาถูกต้องตามหลักวิธีการงบประมาณ ๕ คะแนน
 - ๕.๕ มีการกำหนดตัวชี้วัดและสอดคล้องกับวัตถุประสงค์และผลที่คาดว่าจะได้รับ ๕ คะแนน
 - ๕.๖ ผลที่คาดว่าจะได้รับสอดคล้องกับโครงการและวัตถุประสงค์ที่กำหนดไว้ ๕ คะแนน
๖. โครงการพัฒนาที่จะนำไปจัดทำงบประมาณรายจ่ายประจำปี ๓๕ คะแนน
 - ๖.๑ โครงการพัฒนาท้องถิ่นนำไปจัดทำงบประมาณรายจ่ายประจำปีในภาพรวม ๕ คะแนน
 - ๖.๒ โครงการพัฒนาท้องถิ่นที่นำไปจัดทำงบประมาณรายจ่ายแก้ไขปัญหาความยากจน ๕ คะแนน

๖.๓ โครงการพัฒนาท้องถิ่นที่นำไปจัดทำงบประมาณรายจ่ายด้านการบริหารจัดการอนุรักษ์ทรัพยากรธรรมชาติ สิ่งแวดล้อม ๕ คะแนน

๖.๔ โครงการพัฒนาท้องถิ่นที่นำไปจัดทำงบประมาณรายจ่ายเกี่ยวกับสุขภาพ ๕ คะแนน

๖.๕ โครงการพัฒนาท้องถิ่นที่นำไปจัดทำงบประมาณรายจ่ายเกี่ยวกับด้านการศึกษา ศิลปะ ศาสนา และวัฒนธรรม จารีตประเพณี และภูมิปัญญา ๕ คะแนน

๖.๖ โครงการพัฒนาท้องถิ่นที่นำไปจัดทำงบประมาณรายจ่ายด้านโครงสร้างพื้นฐาน ๕ คะแนน

๖.๗ โครงการพัฒนาท้องถิ่นที่นำไปจัดทำงบประมาณรายจ่ายด้านการบริหารจัดการน้ำ ๕ คะแนน

๒.๓ กรอบและแนวทางในการติดตามและประเมินผล

คณะกรรมการติดตามและประเมินผลแผนพัฒนาท้องถิ่นขององค์การบริหารส่วนตำบลนาภู กำหนดกรอบและแนวทางในการติดตามและประเมินผล ดังนี้

๑) กำหนดกรอบเวลา (Time&TimeFrame) โดยกำหนดกรอบระยะเวลา ดังนี้

๑. ประชุมคณะกรรมการติดตามและประเมินผลแผนพัฒนาท้องถิ่นขององค์การบริหารส่วนตำบลนาภู อย่างน้อยไตรมาสละ ๑ ครั้ง

๒. สรุปผลการติดตามและประเมินผลทุกไตรมาส และสรุปภาพรวมของไตรมาสที่ผ่านมาทุกครั้ง

๓. รายงานผลและเสนอความเห็นซึ่งได้จากการติดตามและประเมินผลแผนพัฒนาต่อผู้บริหารท้องถิ่น ภายในกำหนดเวลา เพื่อให้ผู้บริหารท้องถิ่นเสนอสภาท้องถิ่น/คณะกรรมการพัฒนาท้องถิ่น ภายในระยะเวลาที่กำหนด

ความสอดคล้อง (Relevance) เป็นความสอดคล้องของยุทธศาสตร์ แผนงาน โครงการ (หรือผลผลิต) ที่ได้กำหนดขึ้นมีความสอดคล้องและนำไปกำหนดเป็นวิสัยทัศน์ขององค์การบริหารส่วนตำบล

๒. ความสอดคล้อง (Relevance) เป็นความสอดคล้องของยุทธศาสตร์ แผนงาน โครงการ หรือผลผลิตที่ได้กำหนดขึ้นมีความสอดคล้องและสามารถนำกำหนดเป็นวิสัยทัศน์ขององค์การบริหารส่วนตำบลนาภู

๓. ความเพียงพอ (Adequacy) กำหนดทรัพยากรสำหรับการดำเนินการติดตามและประเมินผล ประกอบด้วยคน เงิน วัสดุ อุปกรณ์ เครื่องมือในการปฏิบัติงานตามศักยภาพโดยนำเครื่องมือที่มีอยู่จริงในองค์การบริหารส่วนตำบลนาภูมาปฏิบัติงาน

๔. ความก้าวหน้า (Progress) กรอบของความก้าวหน้าแผนงาน โครงการต่าง ๆ จะวัดจากรายการที่เป็นโครงการในรอบ ๕ ปี วัดได้จากช่องปีงบประมาณและที่ผ่านมา โครงการที่ต่อเนื่องจากปีงบประมาณที่ผ่านมา

๕. ประสิทธิภาพ (Efficiency) เป็นการติดตามและประเมินผลความสัมพันธ์กันระหว่างผลผลิตหรือผลที่ได้รับจริงกับทรัพยากรที่ถูกใช้ไปในการพัฒนาท้องถิ่นขององค์การบริหารส่วนตำบลนาภู ซึ่งสามารถวัดได้ในเชิงปริมาณ ขนาด ความจุ พื้นที่ จำนวน ระยะเวลา เป็นต้น

๖. ประสิทธิผล (Effectiveness) เป็นผลที่ได้จากประสิทธิภาพทำให้เกิดผลลัพธ์และผลผลิต (Outcome and Output) ซึ่งสามารถวัดได้ในเชิงปริมาณและเชิงคุณภาพหรือวัดได้เฉพาะเชิงคุณภาพ ซึ่งวัดเป็นความพึงพอใจหรือสิ่งที่ประชาชนชื่นชอบหรือการมีความสุข เป็นต้น

กำหนดเครื่องมือที่ใช้ในการติดตามและประเมินผล

คณะกรรมการติดตามและประเมินผลแผนพัฒนาท้องถิ่นขององค์การบริหารส่วนตำบล
นาฎกำหนดเครื่องมือที่ใช้ในการติดตามและประเมินผลดังนี้

๑ การทดสอบและการวัด (Tests & Measurements) วิธีการนี้จะทำการทดสอบ
และวัดผล เพื่อดูระดับการเปลี่ยนแปลง ซึ่งรวมถึงแบบทดสอบต่างๆ การประเมินการปฏิบัติงานและ
แนวทางการวัด จะใช้เครื่องมือใดในการทดสอบและการวัดนั้นเป็นไปตามความเหมาะสมของโครงการ
พัฒนาท้องถิ่น เป็นต้น

๒ การสัมภาษณ์ (Interviews) อาจเป็นการสัมภาษณ์เดี่ยว หรือกลุ่มก็ได้ การ
สัมภาษณ์เป็นการยืนยันว่า ผู้มีส่วนเกี่ยวข้อง ผู้ได้รับผลกระทบมีความเกี่ยวข้องและได้รับผลกระทบใน
ระดับใด โดยทั่วไปการสัมภาษณ์ถูกแบ่งออกเป็น ๒ ประเภท คือ การสัมภาษณ์แบบเป็นทางการหรือกึ่ง
ทางการ (formal or semi-formal interview) ซึ่งใช้แบบสัมภาษณ์แบบมีโครงสร้าง (structure
interviews) ดำเนินการสัมภาษณ์ และการสัมภาษณ์แบบไม่เป็นทางการ (informal interview) ซึ่ง
คล้ายๆ กับการพูดสนทนาอย่างไม่มีพิธีรีตองไม่เคร่งครัดในขั้นตอน

๓ การสังเกต (Observations) คณะกรรมการติดตามและประเมินผลแผนพัฒนา
องค์การบริหารส่วนตำบลนาฎ ใช้การสังเกตเพื่อเฝ้าดูว่ากำลังเกิดอะไรขึ้นกับการพัฒนาท้องถิ่นของ
องค์การบริหารส่วนตำบลนาฎ มีการบันทึกการสังเกต แนวทางในการสังเกต และกำหนดการดำเนินการ
สังเกต

๔ การสังเกตแบบมีส่วนร่วม (Participant observation) เป็นวิธีการสังเกตที่
คณะกรรมการติดตามและประเมินผลเข้าไปใช้ชีวิตร่วมกับประชาชนในหมู่บ้านหรือตัวบุคคล ชุมชน
มีกิจกรรมร่วมกัน

๕ การสังเกตแบบไม่มีส่วนร่วม (Non-participant observation) หรือการสังเกต
โดยตรง (Direct observation) เป็นการสังเกต บันทึกลักษณะทางกายภาพ โครงสร้าง และ
ความสัมพันธ์ของผู้มีส่วนได้เสียในองค์การบริหารส่วนตำบลนาฎ

๖ การสำรวจ (surveys) ใช้แบบสำรวจความพึงพอใจต่อผลการดำเนินงาน ตามคู่มือ
การติดตามและประเมินผลการจัดทำและแปลงแผนไปสู่การปฏิบัติขององค์กรปกครองส่วนท้องถิ่น
สำหรับรายโครงการเมื่อสิ้นปีงบประมาณ ดังนี้

- แบบที่ ๑ แบบช่วยกำกับการจัดทำแผนยุทธศาสตร์ของท้องถิ่นโดยตนเอง
- แบบที่ ๒ แบบติดตามผลการดำเนินงานขององค์กรปกครองส่วนท้องถิ่น
- แบบที่ ๓/๑ แบบประเมินผลการดำเนินงานตามแผนยุทธศาสตร์
- แบบที่ ๓/๒ แบบประเมินความพึงพอใจต่อผลการดำเนินงานขององค์กรปกครองส่วนท้องถิ่นใน
ภาพรวม
- แบบที่ ๓/๓ แบบประเมินความพึงพอใจต่อผลการดำเนินงานขององค์กรปกครองส่วนท้องถิ่นใน
ภาพรวม

โดยกำหนดให้ความพึงพอใจที่มากกว่า ๗.๕๐ หรือเทียบเท่า ถือว่าประสบความสำเร็จสูง ความพึงพอใจ
ที่อยู่ระหว่าง ๕.๐๐-๗.๔๙ หรือเทียบเท่า ถือว่าประสบความสำเร็จปานกลาง ความพึงพอใจน้อยกว่า
๕.๐๐ หรือเทียบเท่า ถือว่าประสบความสำเร็จต่ำ

๗. การติดตามและประเมินผลยุทธศาสตร์ ใช้ตามหนังสือกระทรวงมหาดไทย ด่วนที่สุด ๐๘๑๐.๓/ว ๖๐๘๖ ลงวันที่ ๑๙ สิงหาคม ๒๕๖๕

๘. การติดตามและประเมินผลโครงการ ใช้ตามหนังสือกระทรวงมหาดไทย ด่วนที่สุด ๐๘๑๐.๓/ว ๖๐๘๖ ลงวันที่ ๑๙ สิงหาคม ๒๕๖๕

แบบสำหรับการติดตามและประเมินผล

แนวทางการพิจารณาการติดตามและประเมินผลยุทธศาสตร์เพื่อความสอดคล้องแผนพัฒนาท้องถิ่น

ประเด็นการพิจารณา	คะแนนเต็ม	หมายเหตุ
๑. ข้อมูลสภาพทั่วไปขององค์กรปกครองส่วนท้องถิ่น	๒๐	
๒. การวิเคราะห์สภาพการณ์และศักยภาพ	๒๐	
๓. ยุทธศาสตร์ ประกอบด้วย	๖๐	
๓.๑ ยุทธศาสตร์ชาติ ๒๐ ปี (พ.ศ.๒๕๖๑-๒๕๘๐)	(๕)	
๓.๒ แผนพัฒนาเศรษฐกิจและสังคมแห่งชาติ	(๕)	
๓.๓ เป้าหมายการพัฒนาที่ยั่งยืน (SDGs)	(๕)	
๓.๔ ยุทธศาสตร์จังหวัด	(๕)	
๓.๕ ยุทธศาสตร์ขององค์กรปกครองส่วนท้องถิ่นในเขตจังหวัด	(๕)	
๓.๖ ยุทธศาสตร์ขององค์กรปกครองส่วนท้องถิ่น	(๕)	
๓.๗ วิสัยทัศน์	(๕)	
๓.๘ กลยุทธ์	(๕)	
๓.๙ เป้าประสงค์ของแต่ละประเด็นกลยุทธ์	(๕)	
๓.๑๐ จุดยืนทางยุทธศาสตร์	(๕)	
๓.๑๑ แผนงาน	(๕)	
๓.๑๒ ความเชื่อมโยงของยุทธศาสตร์ในภาพรวม	(๕)	
รวม	๑๐๐	

แนวทางการพิจารณาการติดตามและประเมินผลโครงการเพื่อความสอดคล้องแผนพัฒนาท้องถิ่น

ประเด็นการพิจารณา	คะแนนเต็ม	หมายเหตุ
๑. การสรุปสถานการณ์การพัฒนา	๑๐	
๒. การประเมินผลในการนำแผนพัฒนาท้องถิ่นไปปฏิบัติในเชิงปริมาณ	๑๐	
๓. การประเมินผลในการนำแผนพัฒนาท้องถิ่นไปปฏิบัติในเชิงคุณภาพ	๑๐	
๔. แผนงานละยุทธศาสตร์การพัฒนา	๕	
๕. โครงการพัฒนาประกอบด้วย	๓๐	
๕.๑ ความชัดเจนของชื่อโครงการ	(๕)	
๕.๒ กำหนดวัตถุประสงค์สอดคล้องกับโครงการ	(๕)	
๕.๓ เป้าหมาย (ผลผลิตของโครงการ) มีความชัดเจนนำไปสู่การตั้งงบประมาณได้ถูกต้อง	(๕)	
๕.๔ มีการประมาณการราคาถูกต้องตามหลักวิธีการงบประมาณ	(๕)	
ประเด็นการพิจารณา	คะแนนเต็ม	หมายเหตุ
๕.๕ มีการกำหนดตัวชี้วัดและสอดคล้องกับวัตถุประสงค์ที่คาดว่าจะได้รับ	(๕)	
๕.๖ ผลที่คาดว่าจะได้รับสอดคล้องกับโครงการและวัตถุประสงค์ที่กำหนดไว้	(๕)	

๖. โครงการพัฒนาที่นำไปจัดทำงบประมาณรายจ่ายประจำปี ประกอบด้วย	๓๕	
๖.๑ โครงการพัฒนาท้องถิ่นที่นำไปจัดทำงบประมาณรายจ่ายประจำปี ในภาพรวม	(๕)	
๖.๒ โครงการพัฒนาท้องถิ่นที่นำไปจัดทำงบประมาณรายจ่ายแก้ไข ปัญหาความยากจน	(๕)	
๖.๓ โครงการพัฒนาท้องถิ่นที่นำไปจัดทำงบประมาณรายจ่ายด้านการ บริหารจัดการอนุรักษ์ทรัพยากรธรรมชาติ สิ่งแวดล้อม	(๕)	
๖.๔ โครงการพัฒนาท้องถิ่นที่นำไปจัดทำงบประมาณเกี่ยวกับสุขภาพ	(๕)	
๖.๕ โครงการพัฒนาท้องถิ่นที่นำไปจัดทำงบประมาณเกี่ยวกับ ด้านการ ศาสนา ศิลปะ ศาสนา วัฒนธรรม จารีต ประเพณี และภูมิปัญญาท้องถิ่น	(๕)	
๖.๖ โครงการพัฒนาท้องถิ่นที่นำไปจัดทำงบประมาณรายจ่ายด้าน โครงสร้างพื้นฐาน	(๕)	
๖.๗ โครงการพัฒนาท้องถิ่นที่นำไปจัดทำงบประมาณรายจ่ายด้านการ บริหารจัดการน้ำ	(๕)	
รวม	๑๐๐	

แบบสอบถาม

- แบบที่ ๑ แบบช่วยกำกับการจัดทำยุทธศาสตร์ของท้องถิ่นโดยตนเอง
- แบบที่ ๒ แบบติดตามการดำเนินงานขององค์กรปกครองส่วนท้องถิ่น
- แบบที่ ๓/๑ แบบประเมินผลการดำเนินงานตามแผนยุทธศาสตร์
- แบบที่ ๓/๒ แบบประเมินผลความพึงพอใจต่อผลการดำเนินงานขององค์กรปกครองส่วนท้องถิ่นใน
ภาพรวม
- แบบที่ ๓/๒ แบบประเมินผลความพึงพอใจต่อผลการดำเนินงานขององค์กรปกครองส่วนท้องถิ่นใน
ภาพรวม

ส่วนที่ ๓

ผลการวิเคราะห์การติดตามและประเมินผล

๑. ผลการพิจารณาการติดตามและประเมินผลยุทธศาสตร์ เพื่อความสอดคล้องแผนพัฒนาท้องถิ่น

๑.๑ สรุปคะแนนประเมินยุทธศาสตร์

ประเด็นการพิจารณา	คะแนนเต็ม	คะแนนที่ได้	ร้อยละของคะแนนเต็ม
๑. ข้อมูลสภาพทั่วไปขององค์กรปกครองส่วนท้องถิ่น	๒๐	๑๘	๙๐.๐๐
๒. การวิเคราะห์สถานการณ์และศักยภาพ	๒๐	๒๐	๑๐๐
๓. ยุทธศาสตร์ ประกอบด้วย	๖๐	๕๐	๘๓.๓๓
๓.๑ ยุทธศาสตร์ชาติ ๒๐ ปี (พ.ศ.๒๕๖๑-๒๕๘๐)	(๕)	๕	๑๐๐
๓.๒ แผนพัฒนาเศรษฐกิจและสังคมแห่งชาติ	(๕)	๕	๑๐๐
๓.๓ เป้าหมายการพัฒนาที่ยั่งยืน (SGDs)	(๕)	๐	๐
๓.๔ ยุทธศาสตร์จังหวัด	(๕)	๕	๑๐๐
๓.๕ ยุทธศาสตร์ขององค์กรปกครองส่วนท้องถิ่นในเขตจังหวัด	(๕)	๔	๘๐.๐๐
๓.๖ ยุทธศาสตร์ขององค์กรปกครองส่วนท้องถิ่น	(๕)	๕	๑๐๐
๓.๗ วิสัยทัศน์	(๕)	๕	๑๐๐
๓.๘ กลยุทธ์	(๕)	๕	๑๐๐
๓.๙ เป้าประสงค์ของแต่ละประเด็นกลยุทธ์	(๕)	๔	๘๐.๐๐
๓.๑๐ จุดยืนทางยุทธศาสตร์	(๕)	๔	๘๐.๐๐
๓.๑๑ แผนงาน	(๕)	๔	๘๐.๐๐
๓.๑๒ ความเชื่อมโยงของยุทธศาสตร์ในภาพรวม	(๕)	๔	๘๐.๐๐
รวม	๑๐๐	๘๘	๘๘.๐๐

- พบว่าประเด็น การวิเคราะห์สถานการณ์และศักยภาพ ได้คะแนนสูงสุด ๑๐๐ คะแนน

คิดเป็นร้อยละ ๑๐๐ ของคะแนน และคิดเป็นร้อยละ ๙๒ ของคะแนนในภาพรวมทั้งหมด

ที่เป็นเช่นนั้น/เหตุผลเพราะการวิเคราะห์สภาพองค์การ หรือหน่วยงานในปัจจุบัน

เพื่อค้นหา จุดแข็ง จุดเด่น จุดด้อย หรือสิ่งทีอาจเป็นปัญหาสำคัญในการดำเนินงานสู่สภาพที่ต้องการในอนาคต การดำเนินงานขององค์การหลักที่สำคัญของ SWOT ก็คือการวิเคราะห์โดยการสำรวจจากสภาพการณ์ ๒ ด้าน คือ สภาพการณ์ภายในและสภาพการณ์ภายนอก ดังนั้นการวิเคราะห์ SWOT จึงเรียกได้ว่าเป็น การวิเคราะห์ สภาพการณ์ (Situation Analysis) ซึ่งเป็นการวิเคราะห์จุดแข็ง จุดอ่อน เพื่อให้รู้ตนเอง (รู้เรา) รู้จัก สภาพแวดล้อม (รู้เขา) ชัดเจน และวิเคราะห์โอกาส-อุปสรรค การวิเคราะห์ปัจจัยต่างๆ ทั้งภายนอกและ ภายในองค์กร ซึ่งจะช่วยให้ผู้บริหารขององค์กรทราบถึงการเปลี่ยนแปลงต่างๆ ที่เกิดขึ้นภายนอกองค์กร ทั้งสิ่งที่ได้เกิดขึ้นแล้วและแนวโน้มการเปลี่ยนแปลงในอนาคต การกำหนดกลยุทธ์และการดำเนินตามกลยุทธ์ขององค์กรระดับองค์กรที่เหมาะสมต่อไป ความสามารถภายในที่ถูกใช้ประโยชน์เพื่อการบรรลุในทางกลับกันอุปสรรคทางสภาพแวดล้อมจะเป็นสถานการณ์ที่ขัดขวางการบรรลุเป้าหมายขององค์กร

ข้อมูลสภาพทั่วไปและข้อมูลพื้นฐาน รายละเอียดการให้คะแนนยุทธศาสตร์ขององค์การบริหารส่วน
ตำบลนาภู ในแต่ละประเด็นดังนี้

ลำดับ	ประเด็นพิจารณา	คะแนน เต็ม	คะแนน ที่ได้	ร้อยละของ คะแนนเต็ม	ความเห็นของ คณะกรรมการติดตาม และประเมินผลแผน
๑	ข้อมูลสภาพทั่วไปและข้อมูลพื้นฐานของ องค์การบริหารส่วนตำบลนาภู	๒๐	๑๘	๙๐	
	๑.๑ ข้อมูลเกี่ยวกับด้านกายภาพ เช่น ที่ตั้ง ของหมู่บ้าน/ชุมชน/ตำบล ลักษณะภูมิ ประเทศ ลักษณะภูมิอากาศ ลักษณะของ ดิน ลักษณะของแหล่งน้ำ ลักษณะของไม้/ ป่าไม้ ฯลฯ ด้านการเมือง/การปกครอง เช่น เขตการปกครอง การเลือกตั้ง ฯลฯ	๓	๓	๑๐๐	
	๑.๒ ข้อมูลเกี่ยวกับด้านการเมือง/การ ปกครอง เช่น เขตการปกครอง การเลือกตั้ง ฯลฯ ประชากร เช่น ข้อมูลเกี่ยวกับจำนวน ประชากร และช่วงอายุและจำนวน ประชากร ฯลฯ	๒	๑	๕๐	
	๑.๓ ข้อมูลเกี่ยวกับสภาพทางสังคม เช่น การศึกษา สาธารณสุข อาชญากรรม ยาเสพติด การสังคมสงเคราะห์ ฯลฯ	๒	๒	๑๐๐	
	๑.๔ ข้อมูลเกี่ยวกับระบบบริการพื้นฐาน เช่น การคมนาคมขนส่ง การไฟฟ้า การ ประปา โทรศัพท์ ฯลฯ	๒	๒	๑๐๐	
	๑.๕ ข้อมูลเกี่ยวกับระบบเศรษฐกิจ เช่น การเกษตร การประมง การปศุสัตว์ การ บริการ การท่องเที่ยว อุตสาหกรรม การ พาณิชย์/กลุ่มอาชีพ แรงงาน ฯลฯ และ เศรษฐกิจพอเพียงท้องถิ่น (ด้านการเกษตร และแหล่งน้ำ)	๒	๒	๑๐๐	
	๑.๖ ข้อมูลเกี่ยวกับศาสนา ประเพณี วัฒนธรรม เช่น การนับถือศาสนา ประเพณี และงานประจำปี ภูมิปัญญาท้องถิ่น ภาษา ถิ่น สินค้าพื้นเมืองและของที่ระลึก ฯลฯ และอื่น ๆ	๒	๒	๑๐๐	
	๑.๗ ข้อมูลเกี่ยวกับทรัพยากรธรรมชาติ เช่น น้ำ ป่าไม้ คุณภาพของ ทรัพยากรธรรมชาติ ฯลฯ	๒	๒	๑๐๐	
	๑.๘ การสำรวจและจัดเก็บข้อมูลเพื่อการ จัดทำแผนพัฒนาท้องถิ่นหรือการใช้ข้อมูล จปฐ.	๒	๑	๕๐	

ลำดับ	ประเด็นพิจารณา	คะแนน เต็ม	คะแนน ที่ได้	ร้อยละของ คะแนนเต็ม	ความเห็นของ คณะกรรมการติดตาม และประเมินผลแผน
	๑.๙ การประชุมประชาคมท้องถิ่น รูปแบบ วิธีการ และการดำเนินการประชุม ประชาคมท้องถิ่น โดยใช้กระบวนการร่วม คิด ร่วมทำ ร่วมตัดสินใจ ร่วมตรวจสอบ ร่วมรับประโยชน์ ร่วมแก้ปัญหา ปรึกษาหารือ แลกเปลี่ยนเรียนรู้ เพื่อ แก้ปัญหาสำหรับการพัฒนาท้องถิ่นตาม อำนาจหน้าที่ขององค์การบริหารส่วนตำบล นาฏ	๒	๒	๑๐๐	
	รวม	๒๐	๑๘	๙๐	

สรุปความเห็นและข้อเสนอแนะในภาพรวมของข้อมูลสภาพทั่วไปและข้อมูลพื้นฐานของ
องค์การบริหารส่วนตำบลนาฏ พบว่าประเด็น ข้อมูลเกี่ยวกับด้านกายภาพ เช่น ที่ตั้งของหมู่บ้าน/ชุมชน/
ตำบล ลักษณะภูมิประเทศ ลักษณะภูมิอากาศ ลักษณะของดิน ลักษณะของแหล่งน้ำ ลักษณะของไม้/ป่า
ไม้ ฯลฯ ด้านการเมือง/การปกครอง เช่น เขตการปกครอง การเลือกตั้ง ฯลฯ ข้อมูลเกี่ยวกับสภาพทาง
สังคม เช่น การศึกษา สาธารณสุข อาชญากรรม ยาเสพติด การสังคมสงเคราะห์ ฯลฯ ข้อมูลเกี่ยวกับ
ระบบบริการพื้นฐาน เช่น การคมนาคมขนส่ง การไฟฟ้า การประปา โทรศัพท์ ฯลฯ ข้อมูลเกี่ยวกับ
ระบบเศรษฐกิจ เช่น การเกษตร การประมง การปศุสัตว์ การบริการ การท่องเที่ยว อุตสาหกรรม การ
พาณิชย์/กลุ่มอาชีพ แรงงาน ฯลฯ และเศรษฐกิจพอเพียงท้องถิ่น (ด้านการเกษตรและแหล่งน้ำ) ข้อมูล
เกี่ยวกับศาสนา ประเพณี วัฒนธรรม เช่น การนับถือศาสนา ประเพณีและงานประจำปี ภูมิปัญญา
ท้องถิ่น ภาษาถิ่น สินค้าพื้นเมืองและของที่ระลึก ฯลฯ และอื่น ๆ ข้อมูลเกี่ยวกับทรัพยากรธรรมชาติ
เช่น น้ำ ป่าไม้ คุณภาพของทรัพยากรธรรมชาติ ฯลฯ และการประชุมประชาคมท้องถิ่น รูปแบบ วิธีการ
และการดำเนินการประชุมประชาคมท้องถิ่น โดยใช้กระบวนการร่วมคิด ร่วมทำ ร่วมตัดสินใจ ร่วม
ตรวจสอบ ร่วมรับประโยชน์ ร่วมแก้ปัญหา ปรึกษาหารือ แลกเปลี่ยนเรียนรู้ เพื่อแก้ปัญหาสำหรับการ
พัฒนาท้องถิ่นตามอำนาจหน้าที่ขององค์การบริหารส่วนตำบลนาฏ ได้คะแนนสูงสุด ๑๐๐ คะแนน คิด
เป็นร้อยละ ๑๐๐ ของคะแนน และคิดเป็นร้อยละ ๙๐ ของคะแนนในภาพรวมทั้งหมด

๒. ผลการพิจารณาการติดตามและประเมินผลโครงการเพื่อความสอดคล้องแผนพัฒนาท้องถิ่น

๒.๑ สรุปคะแนนประเมินโครงการ

ประเด็นการพิจารณา	คะแนนเต็ม	คะแนนที่ได้
๑. การสรุปสถานการณ์การพัฒนา	๑๐	๑๐
๒. การประเมินผลในการนำแผนพัฒนาท้องถิ่นไปปฏิบัติในเชิงปริมาณ	๑๐	๑๐
๓. การประเมินผลในการนำแผนพัฒนาท้องถิ่นไปปฏิบัติในเชิงคุณภาพ	๑๐	๑๐
๔. แผนงานยุทธศาสตร์การพัฒนา	๕	๕
๕. โครงการพัฒนา ประกอบด้วย	๓๐	๓๐

ประเด็นการพิจารณา	คะแนนเต็ม	คะแนนที่ได้
๕.๑ ความชัดเจนของชื่อโครงการ	(๕)	๕
๕.๒ กำหนดวัตถุประสงค์สอดคล้องกับโครงการ	(๕)	๕
๕.๓ เป้าหมาย (ผลผลิตของโครงการ) มีความชัดเจนนำไปสู่การตั้งงบประมาณได้ถูกต้อง	(๕)	๕
๕.๔ มีการประมาณการราคาถูกต้องตามหลักวิธีการงบประมาณ	(๕)	๕
๕.๕ มีการกำหนดตัวชี้วัดและสอดคล้องกับวัตถุประสงค์ที่คาดว่าจะได้รับ	(๕)	๕
๕.๖ ผลที่คาดว่าจะได้รับสอดคล้องกับโครงการและวัตถุประสงค์ที่กำหนดไว้	(๕)	๕
๖. โครงการพัฒนาที่นำไปจัดทำงบประมาณรายจ่ายประจำปี ประกอบด้วย	๓๕	๓๕
๖.๑ โครงการพัฒนาท้องถิ่นที่นำไปจัดทำงบประมาณรายจ่ายประจำปี ในภาพรวม	(๕)	๕
๖.๒ โครงการพัฒนาท้องถิ่นที่นำไปจัดทำงบประมาณรายจ่ายแก้ไขปัญหาความยากจน	(๕)	๕
๖.๓ โครงการพัฒนาท้องถิ่นที่นำไปจัดทำงบประมาณรายจ่ายด้านการบริหารจัดการอนุรักษ์ทรัพยากรธรรมชาติ สิ่งแวดล้อม	(๕)	๕
๖.๔ โครงการพัฒนาท้องถิ่นที่นำไปจัดทำงบประมาณเกี่ยวกับสุขภาวะ	(๕)	๕
๖.๕ โครงการพัฒนาท้องถิ่นที่นำไปจัดทำงบประมาณเกี่ยวกับ ด้านการศาสนา ศิลปะ ศาสนา วัฒนธรรม จารีต ประเพณี และภูมิปัญญาท้องถิ่น	(๕)	๕
๖.๖ โครงการพัฒนาท้องถิ่นที่นำไปจัดทำงบประมาณรายจ่ายด้านโครงสร้างพื้นฐาน	(๕)	๕
๖.๗ โครงการพัฒนาท้องถิ่นที่นำไปจัดทำงบประมาณรายจ่ายด้านการบริหารจัดการน้ำ	(๕)	๕
รวม	๑๐๐	๑๐๐

๒.๒ การสรุปสถานการณ์การพัฒนา

ได้สรุปได้อย่างชัดเจน สอดคล้องกับสถานการณ์ในเวลาการจัดทำแผนได้เป็นอย่างดี

๒.๓ การประเมินผลการนำแผนพัฒนาท้องถิ่นไปปฏิบัติในเชิงปริมาณ

มีการรวบรวมโครงการยังไม่ครอบคลุมเท่าที่ควร

๒.๔ การประเมินผลการนำแผนพัฒนาท้องถิ่นไปปฏิบัติในเชิงคุณภาพ

ควรมีการพิจารณาทุกโครงการให้ชัดเจนโดยคำนึงถึงต้นทุนที่แท้จริง ตอบสนองต่อประชาชนในท้องถิ่น

มากน้อยเพียงใด๒.๕ แผนงานและยุทธศาสตร์การพัฒนา

การเชื่อมโยงมีความสอดคล้องกับยุทธศาสตร์ตามแผนพัฒนาเศรษฐกิจและสังคมแห่งชาติ แผนพัฒนาจังหวัด รวมถึงยุทธศาสตร์การพัฒนาดังกล่าวที่ครอบคลุมส่วนท้องถิ่นในเขตจังหวัด และยังได้นำ โครงการพัฒนาจากแผนพัฒนาหมู่บ้านมาประกอบในการจัดทำแผนพัฒนาท้องถิ่น

๓. การวิเคราะห์เชิงปริมาณ

๓.๑ ข้อมูลทั่วไปของผู้ตอบแบบสอบถาม/สัมภาษณ์

ข้อมูลทั่วไปของกลุ่มตัวอย่าง		หมู่ที่/ชุมชน (ถ้ามีหลายตำบลระบุตำบลด้วย)	จำนวนกลุ่ม ตัวอย่าง(คน)
๑	เพศ		
	- ชาย	ม.๑-ม.๑๗	๕๐
	- หญิง	ม.๑-ม.๑๗	๕๐
๒	อายุ		
	- ๑๕-๒๕ ปี	ม.๑-ม.๑๗	๑๒
	- ๒๖-๓๐ ปี	ม.๑-ม.๑๗	๑๘
	- ๓๑-๔๐ ปี	ม.๑-ม.๑๗	๓๕
	- ๔๑-๕๐ ปี	ม.๑-ม.๑๗	๕
	- ๕๑-๖๐ ปี	ม.๑-ม.๑๗	๑๓
	- ๖๑-๗๐ ปี	ม.๑-ม.๑๗	๑๗
	- ๗๑ ปีขึ้นไป	ม.๑-ม.๑๗	-

ข้อมูลทั่วไปของกลุ่มตัวอย่าง		หมู่ที่/ชุมชน (ถ้ามีหลายตำบลระบุตำบลด้วย)	จำนวนกลุ่ม ตัวอย่าง(คน)
๓	ระยะเวลาที่อาศัยอยู่ในหมู่บ้าน		
	- น้อยกว่า ๕ ปี	ม.๑-ม.๑๗	๗
	- ๕-๑๐ ปี	ม.๑-ม.๑๗	๔๕
	- ๑๑-๒๐ ปี	ม.๑-ม.๑๗	๔๐
	- ๒๑-๓๐ ปี	ม.๑-ม.๑๗	๕
	- มากกว่า ๓๐ ปี	ม.๑-ม.๑๗	๓
๔	ระดับการศึกษา		
	- ประถมศึกษาตอนต้น (หรืออ่านออกเขียนได้)	ม.๑-ม.๑๗	๓๐
	- ประถมศึกษาตอนปลาย	ม.๑-ม.๑๗	๒๕
	- มัธยมศึกษาตอนต้น	ม.๑-ม.๑๗	๑๘
	- ประกาศนียบัตรวิชาชีพ (ปวช.)	ม.๑-ม.๑๗	๗
	- ประกาศนียบัตรวิชาชีพชั้นสูง (ปวส.)	ม.๑-ม.๑๗	๒
	-ปริญญาตรี	ม.๑-ม.๑๗	๘
	-ปริญญาโท	-	-
	-ปริญญาเอก	-	-
	- อื่น ๆ	-	๑๐

ข้อมูลทั่วไปของกลุ่มตัวอย่าง		หมู่ที่/ชุมชน (ถ้ามีหลายตำบลระบุตำบลด้วย)	จำนวนกลุ่ม ตัวอย่าง(คน)
๕	ตำแหน่งหรือสถานภาพในหมู่บ้าน		
	- ประชาชน	ม.๑-ม.๑๗	๑๕
	- สมาชิกสภาท้องถิ่น	ม.๑-ม.๑๗	๘
	- กำนัน ผู้ใหญ่บ้านผู้ช่วยผู้ใหญ่บ้าน สารวัตร กำนัน แพทย์ประจำตำบล	ม.๑-ม.๑๗	๔
	- ประธานชุมชน กรรมการชุมชน	ม.๑-ม.๑๗	๔
	- ราชการ รัฐวิสาหกิจองค์การมหาชน	ม.๑-ม.๑๗	๑๕
	- อาสาสมัครสาธารณสุขประจำหมู่บ้าน (อสม.)	ม.๑-ม.๑๗	๓๐
	- สมาชิกอาสาป้องกันภัยฝ่ายพลเรือน (อปพร.)	ม.๑-ม.๑๗	๑๐

ข้อมูลทั่วไปของกลุ่มตัวอย่าง		หมู่ที่/ชุมชน (ถ้ามีหลายตำบลระบุตำบลด้วย)	จำนวนกลุ่ม ตัวอย่าง(คน)
	- กรรมการกองทุนหมู่บ้าน	ม.๑-ม.๑๗	๔
	- กลุ่มอาชีพ/ตัวแทนกลุ่มอาชีพ/ตัวแทนอาชีพ	ม.๑-ม.๑๗	๔
	- ผู้ทรงคุณวุฒิ/ปราชญ์	ม.๑-ม.๑๗	๔
	- กลุ่มหรืออาสาสมัคร เช่น อาสาพัฒนาชุมชน อาสาสมัครประชาสงเคราะห์ เยาวชน หมออดิน กลุ่มพลังทางสังคมอื่นๆ	ม.๑๐	๑
	- ชมรมผู้สูงอายุ ตัวแทนผู้สูงอายุ	ม.๑-ม.๑๗	๕
	- กลุ่มหรือองค์กรหรือสมาคมหรือชมรมหรือ ตัวแทนทางธุรกิจ/การค้า/การลงทุน อุตสาหกรรม/การท่องเที่ยว	-	-
	- สื่อมวลชน	-	-
	- ประธานหอการค้าจังหวัด ประธานสภา อุตสาหกรรมจังหวัด	-	-
	- องค์กร/หน่วยงานอื่น ๆ	-	๑๐๐

ข้อมูลผู้ตอบแบบสอบถาม	จำนวน	ร้อยละ
๑. เพศ		
ชาย	๓๒	๒๗.๓๕
หญิง	๘๕	๗๒.๖๕
รวม	๑๑๗	๑๐๐
๒. อายุ		
ต่ำกว่า ๓๐ ปี	๑๘	๑๕.๓๘
๓๐ - ๔๐ ปี	๔๙	๔๑.๘๘
๔๑ - ๕๐ ปี	๓๑	๒๖.๕๐
มากกว่า ๕๐ ปี	๑๙	๑๖.๒๔
รวม	๑๑๗	๑๐๐
๓. ระดับการศึกษา		
ต่ำกว่าปริญญาตรี	๑๑	๙.๔๐
ปริญญาตรี	๕๗	๔๘.๗๒
สูงกว่าปริญญาตรี	๔๙	๔๑.๘๘
รวม	๑๑๗	๑๐๐
๔. สถานภาพในการทำงาน		
ข้าราชการ	๑๐๓	๘๘.๐๓
พนักงานราชการ	๑๐	๘.๕๕
ลูกจ้าง / บุคคลภายนอกปฏิบัติงานลูกจ้าง	๔	๓.๔๒
รวม	๑๑๗	๑๐๐
๕. ตำแหน่งหรือสถานภาพในหมู่บ้าน/ชุมชน		
ประชาชน	๑๘	๑๕.๓๘
สมาชิกสภาท้องถิ่น	๔	๓.๔๒
กำนัน ผู้ใหญ่บ้าน ผู้ช่วยผู้ใหญ่บ้าน สารวัตรกำนัน แพทย์ประจำตำบล	๔	๓.๔๒
ประธานชุมชน กรรมการชุมชน	๔	๓.๔๒
ราชการ รัฐวิสาหกิจองค์การมหาชน	๑๑	๙.๔๐
อาสาสมัครสาธารณสุขประจำหมู่บ้าน(อสม.)	๓๑	๒๖.๕๐
สมาชิกอาสาป้องกันภัยฝ่ายพลเรือน (อปพร.)	๑๑	๐๙.๔๐
กรรมการกองทุนหมู่บ้าน/ชุมชนเมือง	๔	๓.๔๒

ข้อมูลผู้ตอบแบบสอบถาม	จำนวน	ร้อยละ
กลุ่มอาชีพ/ตัวแทนกลุ่มอาชีพ/ตัวแทนอาชีพ	๔	๓.๔๒
ผู้ทรงคุณวุฒิ/ปราชญ์	๔	๓.๔๒
กลุ่มหรืออาสาสมัคร เช่น อาสาพัฒนาชุมชน อาสาสมัคร ประชาสงเคราะห์ เยาวชน หมอเดิน กลุ่มพลังทางสังคมอื่นๆ	๔	๓.๔๒
ชมรมผู้สูงอายุ ตัวแทนผู้สูงอายุ		
กลุ่มหรือองค์กรหรือสมาคมหรือชมรมหรือตัวแทนทางธุรกิจ/ การค้า/การลงทุนอุตสาหกรรม/การท่องเที่ยว	๑๘	๑๕.๓๘
สื่อมวลชน	-	-
ประธานหอการค้าจังหวัด ประธานสภาอุตสาหกรรมจังหวัด	-	-
องค์กร/หน่วยงานอื่น ๆ	-	-
	-	-
รวม	๑๑๗	๑๐๐

จากตาราง สรุปผลได้ดังนี้ ความพึงพอใจที่ได้จากการเก็บรวบรวมข้อมูล จากประชาชน ผู้เกี่ยวข้อง โดยใช้แบบประเมินความพอใจผลการดำเนินงานขององค์กรปกครองส่วนท้องถิ่นในยุทธศาสตร์นั้นๆ เปลี่ยนแปลงของชุมชนหลังจาก ที่ได้ดำเนินงานตามแผนยุทธศาสตร์แล้ว อาทิ การเปลี่ยนแปลงด้านรายได้ สุขภาพ สิ่งแวดล้อม ฯลฯ โดยนำเอาข้อมูล กกช. ๒ ค. และ จปฐ. มาใช้หรือข้อมูลอื่นๆ ที่องค์กรปกครองส่วนท้องถิ่นมีอยู่ เพื่อศึกษาการศึกษาความ เปลี่ยนแปลงซึ่งองค์กรปกครองส่วนท้องถิ่นจะ เป็นผู้เลือกเอาตัวชี้วัดเหล่านั้นมาเป็นตัวประเมินการเปลี่ยนแปลงของชุมชนแล้วนำมาเปรียบเทียบก่อนและหลังการดำเนินงานตาม แผนยุทธศาสตร์

๓.๒ ความพึงพอใจต่อการดำเนินงาน

ประเด็น	พอใจมาก	พอใจ	ไม่พอใจ
๑. มีการเปิดโอกาสให้ประชาชนมีส่วนร่วมโครงการ/กิจกรรม	๑๘	๕	๐
๒. มีการประชาสัมพันธ์ให้ประชาชนรับรู้ข้อมูลของโครงการ/กิจกรรม	๑๘	๕	๐
๓. มีการเปิดโอกาสให้ประชาชนแสดงความคิดเห็นในโครงการ/กิจกรรม	๑๘	๕	๐
๔. มีการรายงานผลการดำเนินงานของโครงการ/กิจกรรมให้ประชาชนทราบ	๑๘	๕	๐
๕. การเปิดโอกาสให้ประชาชนตรวจสอบการดำเนินโครงการ/กิจกรรม	๑๘	๕	๐
๖. การดำเนินงานเป็นไปตามระยะเวลาที่กำหนด	๒๐	๓	๐
๗. ผลการดำเนินโครงการ/กิจกรรมนำไปสู่การแก้ไขปัญหาของประชาชน	๑๙	๔	๐
๘. การแก้ไขปัญหา และการตอบสนองความต้องการของประชาชน	๑๙	๔	๐
๙. ประโยชน์ที่ประชาชนได้รับจากการดำเนินโครงการกิจกรรม	๑๙	๔	๐
รวม	๑๖๗	๔๐	๐

ความพึงพอใจต่อการดำเนินงานด้านส่งเสริมคุณภาพชีวิต

ประเด็น	คะแนนความพึงพอใจ (เต็ม ๑๐ คะแนน)
๑. มีการเปิดโอกาสให้ประชาชนมีส่วนร่วมโครงการ/กิจกรรม	๙.๙๖
๒. มีการประชาสัมพันธ์ให้ประชาชนรับรู้ข้อมูลของโครงการ/กิจกรรม	๙.๙๖
๓. มีการเปิดโอกาสให้ประชาชนแสดงความคิดเห็นในโครงการ/กิจกรรม	๙.๙๖
๔. มีการรายงานผลการดำเนินงานของโครงการ/กิจกรรมให้ประชาชนทราบ	๙.๙๖
๕. การเปิดโอกาสให้ประชาชนตรวจสอบการดำเนินโครงการ/กิจกรรม	๙.๙๖
๖. การดำเนินงานเป็นไปตามระยะเวลาที่กำหนด	๙.๙๖
๗. ผลการดำเนินโครงการ/กิจกรรมนำไปสู่การแก้ไขปัญหาของประชาชน	๙.๙๖
๘. ประโยชน์ที่ประชาชนได้รับจากการดำเนินโครงการ/กิจกรรม	๑๐.๐๐
รวม	๙.๙๖

ความพึงพอใจต่อการดำเนินงานด้านการสร้างความเข้มแข็งของชุมชน

ประเด็น	คะแนนความพึงพอใจ (เต็ม ๑๐ คะแนน)
๑. มีการเปิดโอกาสให้ประชาชนมีส่วนร่วมโครงการ/กิจกรรม	๑๐.๐๐
๒. มีการประชาสัมพันธ์ให้ประชาชนรับรู้ข้อมูลของโครงการ/กิจกรรม	๙.๙๖
๓. มีการเปิดโอกาสให้ประชาชนแสดงความคิดเห็นในโครงการ/กิจกรรม	๙.๙๖
๔. มีการรายงานผลการดำเนินงานของโครงการ/กิจกรรมให้ประชาชนทราบ	๑๐.๐๐
๕. การเปิดโอกาสให้ประชาชนตรวจสอบการดำเนินโครงการ/กิจกรรม	๑๐.๐๐
๖. การดำเนินงานเป็นไปตามระยะเวลาที่กำหนด	๑๐.๐๐
๗. ผลการดำเนินโครงการ/กิจกรรมนำไปสู่การแก้ไขปัญหาของประชาชนในท้องถิ่น	๙.๙๖
๘. ประโยชน์ที่ประชาชนได้รับจากการดำเนินโครงการ/กิจกรรม	๑๐.๐๐
รวม	๙.๙๘

ความพึงพอใจต่อการดำเนินงานด้านโครงสร้างพื้นฐาน

ประเด็น	คะแนนความพึงพอใจ (เต็ม ๑๐ คะแนน)
๑. มีการเปิดโอกาสให้ประชาชนมีส่วนร่วมโครงการ/กิจกรรม	๑๐.๐๐
๒. มีการประชาสัมพันธ์ให้ประชาชนรับรู้ข้อมูลของโครงการ/กิจกรรม	๑๐.๐๐
๓. มีการเปิดโอกาสให้ประชาชนแสดงความคิดเห็นในโครงการ/กิจกรรม	๙.๙๘
๔. มีการรายงานผลการดำเนินงานของโครงการ/กิจกรรมให้ประชาชนทราบ	๑๐.๐๐
๕. การเปิดโอกาสให้ประชาชนตรวจสอบการดำเนินโครงการ/กิจกรรม	๑๐.๐๐
๖. การดำเนินงานเป็นไปตามระยะเวลาที่กำหนด	๑๐.๐๐
๗. ผลการดำเนินโครงการ/กิจกรรมนำไปสู่การแก้ไขปัญหาของประชาชนในท้องถิ่น	๙.๙๗
๘. ประโยชน์ที่ประชาชนได้รับจากการดำเนินโครงการ/กิจกรรม	๑๐.๐๐
รวม	๙.๙๙

ความพึงพอใจต่อการดำเนินงานด้านการศึกษา ศาสนา ศิลปะและวัฒนธรรม และภูมิปัญญาท้องถิ่น

ประเด็น	คะแนนความพึงพอใจ (เต็ม ๑๐ คะแนน)
๑. มีการเปิดโอกาสให้ประชาชนมีส่วนร่วมโครงการ/กิจกรรม	๑๐.๐๐
๒. มีการประชาสัมพันธ์ให้ประชาชนรับรู้ข้อมูลของโครงการ/กิจกรรม	๑๐.๐๐
๓. มีการเปิดโอกาสให้ประชาชนแสดงความคิดเห็นในโครงการ/กิจกรรม	๑๐.๐๐
๔. มีการรายงานผลการดำเนินงานของโครงการ/กิจกรรมให้ประชาชนทราบ	๙.๙๖
๕. การเปิดโอกาสให้ประชาชนตรวจสอบการดำเนินโครงการ/กิจกรรม	๙.๙๖
๖. การดำเนินงานเป็นไปตามระยะเวลาที่กำหนด	๑๐.๐๐
๗. ผลการดำเนินโครงการ/กิจกรรมนำไปสู่การแก้ไขปัญหาของประชาชนในท้องถิ่น	๙.๙๖
๘. ประโยชน์ที่ประชาชนได้รับจากการดำเนินโครงการกิจกรรม	๑๐.๐๐
รวม	๙.๙๙

ความพึงพอใจต่อผลการดำเนินงานด้านการบริหารจัดการและอนุรักษ์ ทรัพยากรธรรมชาติและสิ่งแวดล้อม

ประเด็น	คะแนนความพึงพอใจ (เต็ม ๑๐ คะแนน)
๑. มีการเปิดโอกาสให้ประชาชนมีส่วนร่วมโครงการ/กิจกรรม	๑๐.๐๐
๒. มีการประชาสัมพันธ์ให้ประชาชนรับรู้ข้อมูลของโครงการ/กิจกรรม	๑๐.๐๐
๓. มีการเปิดโอกาสให้ประชาชนแสดงความคิดเห็นในโครงการ/กิจกรรม	๑๐.๐๐
๔. มีการรายงานผลการดำเนินงานของโครงการ/กิจกรรมให้ประชาชนทราบ	๙.๙๖
๕. การเปิดโอกาสให้ประชาชนตรวจสอบการดำเนินโครงการ/กิจกรรม	๙.๙๖
๖. การดำเนินงานเป็นไปตามระยะเวลาที่กำหนด	๑๐.๐๐
๗. ผลการดำเนินโครงการ/กิจกรรมนำไปสู่การแก้ไขปัญหาของประชาชนในท้องถิ่น	๙.๙๖
๘. ประโยชน์ที่ประชาชนได้รับจากการดำเนินโครงการกิจกรรม	๑๐.๐๐
รวม	๙.๙๗

ความพึงพอใจต่อผลการดำเนินงานด้านการเมือง การบริหารงาน

ประเด็น	คะแนนความพึงพอใจ (เต็ม ๑๐ คะแนน)
๑. มีการเปิดโอกาสให้ประชาชนมีส่วนร่วมโครงการ/กิจกรรม	๙.๙๑
๒. มีการประชาสัมพันธ์ให้ประชาชนรับรู้ข้อมูลของโครงการ/กิจกรรม	๙.๙๖
๓. มีการเปิดโอกาสให้ประชาชนแสดงความคิดเห็นในโครงการ/กิจกรรม	๙.๙๖
๔. มีการรายงานผลการดำเนินงานของโครงการ/กิจกรรมให้ประชาชนทราบ	๙.๙๒
๕. การเปิดโอกาสให้ประชาชนตรวจสอบการดำเนินโครงการ/กิจกรรม	๙.๙๖
๖. การดำเนินงานเป็นไปตามระยะเวลาที่กำหนด	๙.๙๖
๗. ผลการดำเนินโครงการ/กิจกรรมนำไปสู่การแก้ไขปัญหาของประชาชนในท้องถิ่น	๙.๙๕
๘. ประโยชน์ที่ประชาชนได้รับจากการดำเนินโครงการกิจกรรม	๑๐.๐๐
รวม	๙.๙๖

๓.๓ แผนการดำเนินงาน

หน่วยงานในสังกัดยังไม่เข้าใจในแผนดำเนินงานเท่าที่ควร การจัดทำโครงการทุกครั้งจะรอฟังนโยบายจากผู้บริหารเป็นหลักโดยไม่ใช้แผนการดำเนินงานเป็นเครื่องมือ จึงไม่มีความพร้อมในการจัดทำโครงการ

๔. การวิเคราะห์เชิงคุณภาพ

๔.๑ ข้อมูลทั่วไปของผู้ตอบแบบสัมภาษณ์/สอบถาม

เกณฑ์ในการแปลค่าเฉลี่ยความพึงพอใจ

สถิติเชิงพรรณนา ได้แก่ ค่าเฉลี่ยและส่วนเบี่ยงเบนมาตรฐาน เพื่อนำเสนอข้อมูลในรูปแบบตารางให้คะแนนคำตอบของแบบสอบถามไว้ ๕ ระดับ ดังนี้

ความพึงพอใจมากที่สุด	กำหนดให้	๕	คะแนน
ความพึงพอใจมาก	กำหนดให้	๔	คะแนน
ความพึงพอใจปานกลาง	กำหนดให้	๓	คะแนน
ความพึงพอใจน้อย	กำหนดให้	๒	คะแนน
ความพึงพอใจน้อยที่สุด	กำหนดให้	๑	คะแนน

แล้วหาค่าเฉลี่ยของคำตอบแบบสอบถาม โดยใช้เกณฑ์ในการแปลความหมายค่าเฉลี่ย ดังนี้

ค่าเฉลี่ย ๔.๕๑ - ๕.๐๐	หมายถึง	มีความพึงพอใจมากที่สุด
ค่าเฉลี่ย ๓.๕๑ - ๔.๕๐	หมายถึง	มีความพึงพอใจมาก
ค่าเฉลี่ย ๒.๕๑ - ๓.๕๐	หมายถึง	มีความพึงพอใจปานกลาง
ค่าเฉลี่ย ๑.๕๑ - ๒.๕๐	หมายถึง	มีความพึงพอใจน้อย
ค่าเฉลี่ย ๑.๐๐ - ๑.๕๐	หมายถึง	มีความพึงพอใจน้อยที่สุด

๔.๒ ความพึงพอใจต่อผลการดำเนินงาน

ในภาพรวม

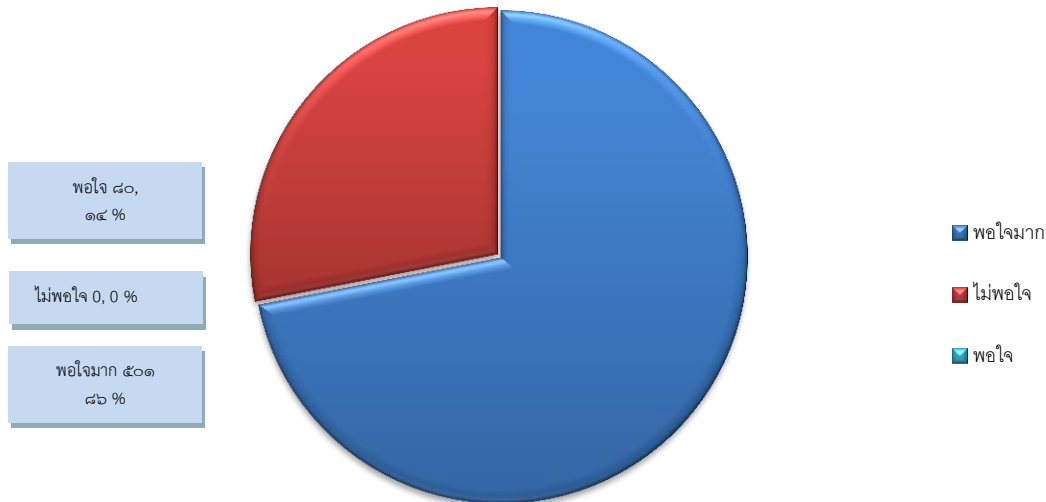

๕. สรุปผลการวิเคราะห์การติดตามและประเมินผล

แบบที่ ๑ แบบช่วยกำกับการจัดทำแผนยุทธศาสตร์ของท้องถิ่นโดยตนเอง		
ประเด็นการประเมิน	มีการดำเนินงาน	ไม่มีการดำเนินงาน
ส่วนที่ ๑ คณะกรรมการพัฒนาท้องถิ่น		
๑. มีการจัดตั้งคณะกรรมการพัฒนาท้องถิ่นเพื่อจัดทำแผนพัฒนาท้องถิ่น	✓	
๒. มีการจัดประชุมคณะกรรมการพัฒนาท้องถิ่นเพื่อจัดทำแผนพัฒนาท้องถิ่น	✓	
๓. มีการจัดประชุมอย่างต่อเนื่องสม่ำเสมอ	✓	
๔. มีการจัดตั้งคณะกรรมการสนับสนุนการจัดทำแผนพัฒนาท้องถิ่น	✓	
๕. มีการประชุมคณะกรรมการสนับสนุนการจัดทำแผนพัฒนาท้องถิ่น	✓	
๖. มีคณะกรรมการพัฒนาท้องถิ่นและประชาคมท้องถิ่นพิจารณาร่างแผนยุทธศาสตร์การพัฒนา	✓	

แบบที่ ๑ แบบช่วยกำกับการจัดทำแผนยุทธศาสตร์ของท้องถิ่นโดยตนเอง		
ประเด็นการประเมิน	มีการดำเนินงาน	ไม่มีการดำเนินงาน
ส่วนที่ ๒ การจัดทำแผนพัฒนาท้องถิ่น		
๗. มีการรวบรวมรวบรวมข้อมูลและปัญหาสำคัญของท้องถิ่นมาจัดทำฐานข้อมูล	✓	
๘. มีการเปิดโอกาสให้ประชาชนมีส่วนร่วมในการจัดทำแผน	✓	
๙. มีการวิเคราะห์ศักยภาพของท้องถิ่น (SWOT) เพื่อประเมินสภาพการพัฒนาท้องถิ่น	✓	

๑๐. มีการกำหนดวิสัยทัศน์และภารกิจหลักของท้องถิ่นที่สอดคล้องกับศักยภาพของท้องถิ่น	✓	
๑๑. มีการกำหนดวิสัยทัศน์และภารกิจหลักของท้องถิ่นที่สอดคล้องกับยุทธศาสตร์จังหวัด	✓	
๑๒. มีการกำหนดจุดมุ่งหมายเพื่อการพัฒนาที่ยั่งยืน	✓	
๑๓. มีการกำหนดเป้าหมายการพัฒนาท้องถิ่น	✓	
๑๔. มีการกำหนดยุทธศาสตร์การพัฒนาและแนวทางการพัฒนา	✓	
๑๕. มีการกำหนดยุทธศาสตร์ที่สอดคล้องกับยุทธศาสตร์จังหวัด	✓	
๑๖. มีการอนุมัติและประกาศใช้แผนยุทธศาสตร์การพัฒนา	✓	
๑๗. มีการจัดทำบัญชีกลุ่มโครงการในแผนยุทธศาสตร์	✓	
๑๘. มีการกำหนดรูปแบบการติดตามและประเมินผลแผนยุทธศาสตร์	✓	
๑๙. มีการทบทวนแผนยุทธศาสตร์	✓	

ในส่วนของคณะกรรมการพัฒนาท้องถิ่น มีการแต่งตั้งคณะกรรมการพัฒนาท้องถิ่น เพื่อจัดทำแผนพัฒนาท้องถิ่น มีการจัดประชุมคณะกรรมการพัฒนาท้องถิ่น มีการจัดประชุมอย่างต่อเนื่องสม่ำเสมอ มีการแต่งตั้งคณะกรรมการสนับสนุนแผนพัฒนาท้องถิ่น มีการจัดประชุมคณะกรรมการสนับสนุนแผนพัฒนาท้องถิ่น มีคณะกรรมการท้องถิ่นและประชาคมท้องถิ่นร่วมพิจารณาร่างแผนยุทธศาสตร์การพัฒนา

ในส่วนของการจัดทำแผนพัฒนาท้องถิ่น มีการรวบรวมข้อมูลปัญหาสำคัญของท้องถิ่นมาจัดทำฐานข้อมูล มีการเปิดโอกาสให้ประชาชนเข้ามามีส่วนร่วมในการจัดทำแผนพัฒนาท้องถิ่น โดยใช้รูปแบบวิเคราะห์ศักยภาพของท้องถิ่น (SWOT) เพื่อประเมินสถานการณ์การพัฒนาท้องถิ่น มีการกำหนดวิสัยทัศน์ และภารกิจหลักของการพัฒนาที่สอดคล้องกับศักยภาพของท้องถิ่น มีการกำหนดจุดมุ่งหมายเพื่อการพัฒนาที่ยั่งยืน มีการกำหนดเป้าหมายการพัฒนาท้องถิ่น มีการกำหนดยุทธศาสตร์การพัฒนาและแนวทางการพัฒนาที่ยั่งยืน มีการกำหนดยุทธศาสตร์ที่สอดคล้องกับยุทธศาสตร์จังหวัด มีการอนุมัติและประกาศใช้แผนยุทธศาสตร์การพัฒนา มีการจัดทำบัญชีกลุ่มโครงการในแผนยุทธศาสตร์ มีการกำหนดรูปแบบการติดตามและประเมินผลแผนยุทธศาสตร์ มีการทบทวนแผนยุทธศาสตร์

แบบที่ ๒ แบบติดตามผลการดำเนินงานขององค์กรปกครองส่วนท้องถิ่น

ส่วนที่ ๑ ข้อมูลทั่วไป

๑ ชื่อองค์กรปกครองส่วนท้องถิ่น องค์การบริหารส่วนตำบลนาฏ

๒. ๒. รายงานผลการดำเนินงานไตรมาสที่

() ไตรมาสที่ ๑ (ตุลาคม-ธันวาคม) () ไตรมาสที่ ๒ (มกราคม-มีนาคม)

() ไตรมาสที่ ๓ (เมษายน-มิถุนายน) (/) ไตรมาสที่ ๔ (กรกฎาคม-กันยายน)

ส่วนที่ ๒ ผลการดำเนินงานตามแผนพัฒนาท้องถิ่น

๓. จำนวนโครงการและงบประมาณตามแผนพัฒนาท้องถิ่น (หน่วยเป็นล้านบาท)

ยุทธศาสตร์	ปี ๒๕๖๖		ปี ๒๕๖๗		ปี ๒๕๖๘		ปี ๒๕๖๙		ปี ๒๕๗๐		รวม ๕ ปี	
	จำนวนโครงการ	งบประมาณ	จำนวนโครงการ	งบประมาณ	จำนวนโครงการ	งบประมาณ	จำนวนโครงการ	งบประมาณ	จำนวนโครงการ	งบประมาณ	จำนวนโครงการ	งบประมาณ
ด้านการบริหารจัดการและอนุรักษ์ทรัพยากรธรรมชาติและสิ่งแวดล้อม	๒๐	๑,๔๔๓,๕๐๐.๐๐	๑๐	๗๙๐,๐๐๐.๐๐	๑๒	๗๓๐,๐๐๐.๐๐	๑๑	๔๓๓,๕๐๐.๐๐	๑๓	๔๖๐,๐๐๐.๐๐	๖๖	๓,๘๕๗,๐๐๐
ด้านการเมืองการบริหารงาน	๓๑	๑,๘๒๐,๐๐๐.๐๐	๒๕	๒,๖๔๐,๐๐๐.๐๐	๒๓	๑,๒๑๐,๐๐๐.๐๐	๒๔	๑,๒๔๐,๐๐๐.๐๐	๒๓	๑,๒๑๐,๐๐๐.๐๐	๑๒๖	๘,๑๒๐,๐๐๐
ด้านการศึกษา ศาสนา ศิลปะ และวัฒนธรรม	๕๓	๘,๐๗๐,๐๐๐.๐๐	๔๒	๗,๐๘๐,๐๐๐.๐๐	๓๗	๖,๗๑๐,๐๐๐.๐๐	๓๐	๖,๐๘๐,๐๐๐.๐๐	๓๖	๖,๖๘๐,๐๐๐.๐๐	๑๙๘	๓๔,๖๒๐,๐๐๐
ด้านการเสริมสร้างความเข้มแข็งของสังคมและชุมชน	๓๖	๒,๕๗๙,๔๐๐.๐๐	๓๓	๑,๘๘๙,๔๐๐.๐๐	๓๒	๒,๐๕๙,๔๐๐.๐๐	๒๔	๑,๗๐๙,๔๐๐.๐๐	๒๓	๑,๕๐๕,๐๐๐.๐๐	๑๔๘	๙,๗๐๒,๖๐๐
ด้านโครงสร้างพื้นฐาน	๙๕	๔๘,๘๔๒,๐๐๐.๐๐	๗๙	๔๐,๐๖๓,๐๐๐.๐๐	๕๗	๒๒,๕๗๘,๐๐๐.๐๐	๔๗	๒๒,๕๕๘,๐๐๐.๐๐	๕๐	๑๕,๒๕๓,๐๐๐.๐๐	๓๒๘	๑๔๙,๒๙๔,๐๐๐
ด้านส่งเสริมคุณภาพชีวิต	๕๐	๙,๐๑๕,๐๐๐.๐๐	๕๕	๙,๔๙๕,๐๐๐.๐๐	๕๐	๙,๐๙๐,๐๐๐.๐๐	๓๘	๘,๖๔๕,๐๐๐.๐๐	๓๗	๘,๕๕๐,๐๐๐.๐๐	๒๓๐	๔๔,๗๙๕,๐๐๐
รวม	๒๘๕	๗๑,๗๖๙,๙๐๐.๐๐	๒๔๔	๖๑,๙๕๗,๔๐๐.๐๐	๒๑๑	๔๒,๓๗๗,๔๐๐.๐๐	๑๗๔	๔๐,๖๖๕,๙๐๐.๐๐	๑๘๒	๓๓,๖๕๘,๐๐๐.๐๐	๑,๐๙๖	๒๕๐,๓๘๘,๖๐๐

จำนวนโครงการและงบประมาณตามแผนยุทธศาสตร์การพัฒนาจังหวัด

ยุทธศาสตร์	ปี ๒๕๖๖		ปี ๒๕๖๗		ปี ๒๕๖๘		ปี ๒๕๖๙		ปี ๒๕๗๐		รวม ๕ ปี	
	จำนวนโครงการ	งบประมาณ	จำนวนโครงการ	งบประมาณ	จำนวนโครงการ	งบประมาณ	จำนวนโครงการ	งบประมาณ	จำนวนโครงการ	งบประมาณ	จำนวนโครงการ	งบประมาณ
ด้านการบริหารจัดการและอนุรักษ์ทรัพยากรธรรมชาติและสิ่งแวดล้อม	๒๐	๑,๔๔๓,๕๐๐.๐๐	๑๐	๗๙๐,๐๐๐.๐๐	๑๒	๗๓๐,๐๐๐.๐๐	๑๑	๔๓๓,๕๐๐.๐๐	๑๓	๔๖๐,๐๐๐.๐๐	๖๖	๓,๘๕๗,๐๐๐
ด้านการเมืองการบริหารงาน	๓๑	๑,๘๒๐,๐๐๐.๐๐	๒๕	๒,๖๔๐,๐๐๐.๐๐	๒๓	๑,๒๑๐,๐๐๐.๐๐	๒๔	๑,๒๔๐,๐๐๐.๐๐	๒๓	๑,๒๑๐,๐๐๐.๐๐	๑๒๖	๘,๑๒๐,๐๐๐
ด้านการศึกษา ศาสนา ศิลปะ และวัฒนธรรม	๕๓	๘,๐๗๐,๐๐๐.๐๐	๔๒	๗,๐๘๐,๐๐๐.๐๐	๓๗	๖,๗๑๐,๐๐๐.๐๐	๓๐	๖,๐๘๐,๐๐๐.๐๐	๓๖	๖,๖๘๐,๐๐๐.๐๐	๑๙๘	๓๔,๖๒๐,๐๐๐
ด้านการเสริมสร้างความเข้มแข็งของสังคมและชุมชน	๓๖	๒,๕๗๙,๔๐๐.๐๐	๓๓	๑,๘๘๙,๔๐๐.๐๐	๓๒	๒,๐๕๙,๔๐๐.๐๐	๒๔	๑,๗๐๙,๔๐๐.๐๐	๒๓	๑,๕๐๕,๐๐๐.๐๐	๑๔๘	๙,๗๐๒,๖๐๐
ด้านโครงสร้างพื้นฐาน	๙๕	๔๘,๘๔๒,๐๐๐.๐๐	๗๙	๔๐,๐๖๓,๐๐๐.๐๐	๕๗	๒๒,๕๗๘,๐๐๐.๐๐	๔๗	๒๒,๕๕๘,๐๐๐.๐๐	๕๐	๑๕,๒๕๓,๐๐๐.๐๐	๓๒๘	๑๔๙,๒๙๔,๐๐๐
ด้านส่งเสริมคุณภาพชีวิต	๕๐	๙,๐๑๕,๐๐๐.๐๐	๕๕	๙,๔๙๕,๐๐๐.๐๐	๕๐	๙,๐๙๐,๐๐๐.๐๐	๓๘	๘,๖๔๕,๐๐๐.๐๐	๓๗	๘,๕๕๐,๐๐๐.๐๐	๒๓๐	๔๔,๗๙๕,๐๐๐
รวม	๒๘๕	๗๑,๗๖๙,๙๐๐.๐๐	๒๔๔	๖๑,๙๕๗,๔๐๐.๐๐	๒๑๑	๔๒,๓๗๗,๔๐๐.๐๐	๑๗๔	๔๐,๖๖๕,๙๐๐.๐๐	๑๘๒	๓๓,๖๕๘,๐๐๐.๐๐	๑,๐๙๖	๒๕๐,๓๘๘,๖๐๐

๒. ผลการดำเนินงานตามแผนพัฒนาท้องถิ่น (พ.ศ.๒๕๖๖-๒๕๗๐) ปีงบประมาณ ๒๕๖๖

ยุทธศาสตร์	จำนวนโครงการทั้งหมดในแผนพัฒนาท้องถิ่น		จำนวนโครงการที่บรรจุในข้อบัญญัติ		จำนวนโครงการที่ดำเนินการเสร็จ	
	จำนวน	ร้อยละ	จำนวน	ร้อยละ	จำนวน	ร้อยละ
๑.ยุทธศาสตร์การพัฒนาส่งเสริมคุณภาพชีวิต	๒๐	๗.๐๑	๔	๔.๗๐	๓	๔.๕๔
๒. ยุทธศาสตร์การพัฒนาด้านการสร้างความเข้มแข็งและชุมชน	๓๑	๑๐.๘๗	๑๖	๑๘.๘๒	๙	๑๓.๖๓
๓. ยุทธศาสตร์การพัฒนาด้านโครงสร้างพื้นฐาน	๕๓	๑๘.๕๙	๑๒	๑๔.๑๑	๑๐	๑๕.๑๕
๔. ยุทธศาสตร์การพัฒนาด้านการศึกษา ศาสนา ศิลปะ และวัฒนธรรม	๓๖	๑๒.๖๓	๑๐	๑๑.๗๖	๖	๙.๐๙
๕.ยุทธศาสตร์การพัฒนาด้านการบริหารจัดการ อนุรักษ์ทรัพยากรธรรมชาติและสิ่งแวดล้อม	๙๕	๓๓.๓๓	๒๘	๓๒.๙๔	๒๖	๓๙.๓๙
๖.ยุทธศาสตร์การพัฒนาด้านการเมือง การบริหาร	๕๐	๑๗.๕๔	๑๕	๑๗.๖๔	๑๒	๑๘.๑๘
รวม	๒๘๕	๑๐๐	๘๕	๒๙.๘๒	๖๖	๗๗.๖๔

๓. การเบิกจ่ายงบประมาณ (ปีงบประมาณ ๒๕๖๖)

หมวดรายจ่าย	งบปกติ		เงินสะสม		งบหน่วย งานอื่น		รวม	
	จำนวนเงิน (ที่เบิกจ่าย)	ร้อยละ	จำนวนเงิน	ร้อยละ	จำนวนเงิน	ร้อยละ	จำนวนเงิน	ร้อยละ
๑. งบกลาง	๑๒,๒๗๕,๘๓๙.๐๐		-	๐.๐๐	-	๐.๐๐	๑๒,๒๗๕,๘๓๙.๐๐	๓๕.๒๖
๒. ค่าใช้สอย	๔,๑๒๐,๙๓๔.๕		-	๐.๐๐	-	๐.๐๐	๓,๙๔๓,๐๓๓.๕๐	๑๑.๓๒
๓. ค่าวัสดุ	๑,๒๗๐,๕๓๔		-	๐.๐๐	-	๐.๐๐	๒,๔๔๕,๒๖๑.๑๖	๗.๐๒
๔. ค่าครุภัณฑ์	๙๑๓,๘๗๑		-	๐.๐๐	-	๐.๐๐	๔๒๘,๗๙๐	๑.๒๓
๕. ค่าที่ดินและสิ่งก่อสร้าง	๔,๔๒๕,๐๐๐		-	๐.๐๐	๗,๗๐๐,๐๐๐	๒๑.๙๖	๘,๔๓๐,๑๑๔	๒๔.๒๑
๖. เงินอุดหนุน	๑,๖๗๔,๖๔๔		-	๐.๐๐	-	๐.๐๐	๑,๖๐๑,๑๐๐	๔.๕๙
รวม			-	๐.๐๐	๗,๗๐๐,๐๐๐	๒๑.๙๖	๒๙,๑๒๕,๙๘๗.๕๔	๑๐๐

ส่วนที่ ๓ ผลการดำเนินงานตามโครงการที่ได้รับเงินอุดหนุนเฉพาะกิจ

โครงการที่ได้รับเงินอุดหนุนเฉพาะกิจ

โครงการ	ผลการดำเนินงาน			งบประมาณ	
	ดำเนินการแล้ว	อยู่ระหว่างดำเนินการ	ยังไม่ดำเนินการ	งบประมาณที่ได้รับ	งบประมาณที่เบิกจ่ายไป
๑. โครงการก่อสร้างถนนคอนกรีตเสริมเหล็ก สายบ้านนาฎไปเขตติดต่อบลหนองกุง หมู่ที่ ๑ บ้านนาฎ ตำบลนาฎ กว้าง ๕ เมตร ยาว ๓,๐๐๐ เมตร หนา ๐.๑๕ เมตร หรือมีพื้นที่ไม่น้อยกว่า ๑๕,๐๐๐ ตารางเมตร ลงดินลูกรังทั้ง ๒ ข้างๆละ ๐.๕๐ เมตร องค์การบริหารส่วนตำบลนาฎ อำเภอยางสีสุราช จังหวัดมหาสารคาม	✓	-	-	๗,๗๐๐,๐๐๐.๐๐	๗,๗๐๐,๐๐๐.๐๐
รวม	๑	-	-	๗,๗๐๐,๐๐๐.๐๐	๗,๗๐๐,๐๐๐.๐๐

ส่วนที่ ๔ ปัญหาและอุปสรรคในการปฏิบัติงาน

การตั้งงบประมาณในการจัดทำแผนพัฒนาท้องถิ่น ตั้งไว้ที่ยุทธศาสตร์ด้านโครงสร้างพื้นฐานงานสาธารณูปโภค เป็นจำนวน ๔,๔๒๕,๐๐๐ บาท สำหรับด้านส่งเสริมคุณภาพชีวิต และด้านส่งเสริมการศึกษา ศาสนา ศิลปะและวัฒนธรรม สังเกตว่าจำนวนงบประมาณมากนั้น เป็นเงินอุดหนุนที่กำหนดวัตถุประสงค์ ได้ดำเนินการในจำนวนที่สูงเพราะว่าต้องดำเนินการตามระเบียบกฎหมายการกระจายอำนาจ ซึ่งต้องเชื่อมโยงกับยุทธศาสตร์การพัฒนาจังหวัด ปัญหาและอุปสรรคคือ ควรให้บุคลากรในหน่วยงานมีความรู้ความเข้าใจเรื่องแผนพัฒนาท้องถิ่น งบประมาณของท้องถิ่น และการติดตามและประเมินผลแผนพัฒนาท้องถิ่น ให้มากยิ่งขึ้น โดยให้เจ้าหน้าที่ดำเนินงานยุทธศาสตร์และงบประมาณให้ความรู้ในด้านแผนพัฒนาท้องถิ่น การติดตามและประเมินผลแผนพัฒนาท้องถิ่น อย่างสม่ำเสมอ

แบบที่ ๓/๑ แบบประเมินผลการดำเนินงานตามแผนยุทธศาสตร์

ส่วนที่ ๒ ข้อมูลทั่วไป

๑. ชื่อองค์กรปกครองส่วนท้องถิ่น องค์การบริหารส่วนตำบลนาภู

๒. วัน/เดือน/ปีที่รายงาน ๓ ตุลาคม ๒๕๖๖

ส่วนที่ ๒ ยุทธศาสตร์และจำนวนโครงการที่ปรากฏอยู่ในแผน และจำนวนโครงการที่ได้ปฏิบัติ (จากe-plan)

ยุทธศาสตร์	จำนวนโครงการ	
	จำนวนโครงการที่ปรากฏ อยู่ในแผน	จำนวนโครงการ ที่ได้ปฏิบัติ
๑. ยุทธศาสตร์ด้านการบริหารจัดการและอนุรักษ์ทรัพยากรธรรมชาติ	๒๐	๔
๒. ยุทธศาสตร์ด้านการเมือง การบริหารงาน	๓๑	๑๖
๓. ยุทธศาสตร์ด้านการศึกษา ศาสนา ศิลปะและวัฒนธรรม	๕๓	๑๒
๔. ยุทธศาสตร์ด้านเสริมสร้างความเข้มแข็งชุมชนและสังคม	๓๖	๑๐
๕. ยุทธศาสตร์ด้านโครงสร้างพื้นฐาน	๙๕	๒๘
๖. ยุทธศาสตร์ด้านส่งเสริมคุณภาพชีวิต	๕๐	๑๕
	๒๘๕	๘๕

ส่วนที่ ๓ ผลการดำเนินการ

๔. มีความพึงพอใจต่อผลการดำเนินการขององค์กรปกครองส่วนท้องถิ่นในภาพรวม

ประเด็น	พอใจมาก	พอใจ	ไม่พอใจ
๑. มีการเปิดโอกาสให้ประชาชนมีส่วนร่วมโครงการ/กิจกรรม	๑๘	๕	๐
๒. มีการประชาสัมพันธ์ให้ประชาชนรับรู้ข้อมูลของโครงการ/กิจกรรม	๑๘	๕	๐
๓. มีการเปิดโอกาสให้ประชาชนแสดงความคิดเห็นในโครงการ/กิจกรรม	๑๘	๕	๐
๔. มีการรายงานผลการดำเนินงานของโครงการ/กิจกรรมให้ประชาชนทราบ	๑๘	๕	๐
๕. การเปิดโอกาสให้ประชาชนตรวจสอบการดำเนินโครงการ/กิจกรรม	๑๘	๕	๐
๖. การดำเนินงานเป็นไปตามระยะเวลาที่กำหนด	๒๐	๓	๐
๗. ผลการดำเนินโครงการ/กิจกรรมนำไปสู่การแก้ไขปัญหาของประชาชน	๑๙	๔	๐
๘. การแก้ไขปัญหา และการตอบสนองความต้องการของประชาชน	๑๙	๔	๐
๙. ประโยชน์ที่ประชาชนได้รับจากการดำเนินโครงการกิจกรรม	๑๙	๔	๐
ภาพรวม	๑๖๗	๔๐	๐

๕. ผลการดำเนินการในแต่ละยุทธศาสตร์

ยุทธศาสตร์ที่ ๑ ด้านส่งเสริมคุณภาพชีวิต ๑) ความพึงพอใจของผู้ที่เกี่ยวข้อง

ประเด็น	คะแนนความพึงพอใจ (เต็ม ๑๐ คะแนน)
๑. มีการเปิดโอกาสให้ประชาชนมีส่วนร่วมโครงการ/กิจกรรม	๙.๙๖
๒. มีการประชาสัมพันธ์ให้ประชาชนรับรู้ข้อมูลของโครงการ/กิจกรรม	๙.๙๖
๓. มีการเปิดโอกาสให้ประชาชนแสดงความคิดเห็นในโครงการ/กิจกรรม	๙.๙๖
๔. มีการรายงานผลการดำเนินงานของโครงการ/กิจกรรมให้ประชาชนทราบ	๙.๙๖
๕. การเปิดโอกาสให้ประชาชนตรวจสอบการดำเนินโครงการ/กิจกรรม	๙.๙๖
๖. การดำเนินงานเป็นไปตามระยะเวลาที่กำหนด	๙.๙๖
๗. ผลการดำเนินโครงการ/กิจกรรมนำไปสู่การแก้ไขปัญหาของประชาชน	๙.๙๖
๘. ประโยชน์ที่ประชาชนได้รับจากการดำเนินโครงการกิจกรรม	๑๐.๐๐
ภาพรวม	๙.๙๖

๒) การเปลี่ยนแปลงของชุมชนตามตัวชี้วัดที่เลือก

ประเด็น	หน่วย	คะแนนความพึงพอใจ (เต็ม ๑๐ คะแนน)		
		ก่อน ดำเนินการ จำนวน	หลัง ดำเนินการ จำนวน	เพิ่ม/ลด
ไม่เลือก				

ยุทธศาสตร์ที่ ๒ ด้านการสร้างความเข้มแข็งของชุมชน

๑) ความพึงพอใจของผู้เกี่ยวข้อง

ประเด็น	คะแนนความพึงพอใจ (เต็ม ๑๐ คะแนน)
๑. มีการเปิดโอกาสให้ประชาชนมีส่วนร่วมโครงการ/กิจกรรม	๑๐.๐๐
๒. มีการประชาสัมพันธ์ให้ประชาชนรับรู้ข้อมูลของโครงการ/กิจกรรม	๙.๙๖
๓. มีการเปิดโอกาสให้ประชาชนแสดงความคิดเห็นในโครงการ/กิจกรรม	๙.๙๖
๔. มีการรายงานผลการดำเนินงานของโครงการ/กิจกรรมให้ประชาชนทราบ	๑๐.๐๐
๕. การเปิดโอกาสให้ประชาชนตรวจสอบการดำเนินโครงการ/กิจกรรม	๑๐.๐๐
๖. การดำเนินงานเป็นไปตามระยะเวลาที่กำหนด	๑๐.๐๐
๗. ผลการดำเนินโครงการ/กิจกรรมนำไปสู่การแก้ไขปัญหาของประชาชนในท้องถิ่น	๙.๙๖
๘. ประโยชน์ที่ประชาชนได้รับจากการดำเนินโครงการกิจกรรม	๑๐.๐๐
รวม	๙.๙๘

๒) การเปลี่ยนแปลงของชุมชนตามตัวชี้วัดที่เลือก

ประเด็น	หน่วย	คะแนนความพึงพอใจ (เต็ม ๑๐ คะแนน)		
		ก่อน ดำเนินการ จำนวน	หลัง ดำเนินการ จำนวน	เพิ่ม/ลด
ไม่เลือก				

ยุทธศาสตร์ที่ ๓ ด้านโครงสร้างพื้นฐาน

๑) ความพึงพอใจของผู้ที่เกี่ยวข้อง

ประเด็น	คะแนนความพึงพอใจ (เต็ม ๑๐ คะแนน)
๑. มีการเปิดโอกาสให้ประชาชนมีส่วนร่วมโครงการ/กิจกรรม	๑๐.๐๐
๒. มีการประชาสัมพันธ์ให้ประชาชนรับรู้ข้อมูลของโครงการ/กิจกรรม	๑๐.๐๐
๓. มีการเปิดโอกาสให้ประชาชนแสดงความคิดเห็นในโครงการ/กิจกรรม	๙.๙๘
๔. มีการรายงานผลการดำเนินงานของโครงการ/กิจกรรมให้ประชาชนทราบ	๑๐.๐๐
๕. การเปิดโอกาสให้ประชาชนตรวจสอบการดำเนินโครงการ/กิจกรรม	๑๐.๐๐
๖. การดำเนินงานเป็นไปตามระยะเวลาที่กำหนด	๑๐.๐๐
๗. ผลการดำเนินโครงการ/กิจกรรมนำไปสู่การแก้ไขปัญหาของประชาชนในท้องถิ่น	๙.๙๗
๘. ประโยชน์ที่ประชาชนได้รับจากการดำเนินโครงการกิจกรรม	๑๐.๐๐
รวม	๙.๙๙

๒) การเปลี่ยนแปลงของชุมชนตามตัวชี้วัดที่เลือก

ประเด็น	หน่วย	คะแนนความพึงพอใจ (เต็ม ๑๐ คะแนน)		
		ก่อน ดำเนินการ จำนวน	หลัง ดำเนินการ จำนวน	เพิ่ม/ลด
ไม่เลือก				

ยุทธศาสตร์ที่ ๔ ด้านการศึกษา ศาสนา ศิลปะและวัฒนธรรม และภูมิปัญญาท้องถิ่น

๑) ความพึงพอใจของผู้เกี่ยวข้อง

ประเด็น	คะแนนความพึงพอใจ (เต็ม ๑๐ คะแนน)
๑. มีการเปิดโอกาสให้ประชาชนมีส่วนร่วมโครงการ/กิจกรรม	๑๐.๐๐
๒. มีการประชาสัมพันธ์ให้ประชาชนรับรู้ข้อมูลของโครงการ/กิจกรรม	๑๐.๐๐
๓. มีการเปิดโอกาสให้ประชาชนแสดงความคิดเห็นในโครงการ/กิจกรรม	๑๐.๐๐
๔. มีการรายงานผลการดำเนินงานของโครงการ/กิจกรรมให้ประชาชนทราบ	๙.๙๖
๕. การเปิดโอกาสให้ประชาชนตรวจสอบการดำเนินโครงการ/กิจกรรม	๙.๙๖
๖. การดำเนินงานเป็นไปตามระยะเวลาที่กำหนด	๑๐.๐๐
๗. ผลการดำเนินโครงการ/กิจกรรมนำไปสู่การแก้ไขปัญหาของประชาชนในท้องถิ่น	๙.๙๖
๘. ประโยชน์ที่ประชาชนได้รับจากการดำเนินโครงการกิจกรรม	๑๐.๐๐
รวม	๙.๙๙

๒) การเปลี่ยนแปลงของชุมชนตามตัวชี้วัดที่เลือก

ประเด็น	หน่วย	คะแนนความพึงพอใจ (เต็ม ๑๐ คะแนน)		
		ก่อน ดำเนินการ จำนวน	หลัง ดำเนินการ จำนวน	เพิ่ม/ลด
ไม่เลือก				

ยุทธศาสตร์ที่ ๕ ด้านการบริหารจัดการและอนุรักษ์ ทรัพยากรธรรมชาติและสิ่งแวดล้อม

๑) ความพึงพอใจของผู้เกี่ยวข้อง

ประเด็น	คะแนนความพึงพอใจ (เต็ม ๑๐ คะแนน)
๑. มีการเปิดโอกาสให้ประชาชนมีส่วนร่วมโครงการ/กิจกรรม	๑๐.๐๐
๒. มีการประชาสัมพันธ์ให้ประชาชนรับรู้ข้อมูลของโครงการ/กิจกรรม	๑๐.๐๐
๓. มีการเปิดโอกาสให้ประชาชนแสดงความคิดเห็นในโครงการ/กิจกรรม	๑๐.๐๐
๔. มีการรายงานผลการดำเนินงานของโครงการ/กิจกรรมให้ประชาชนทราบ	๙.๙๖
๕. การเปิดโอกาสให้ประชาชนตรวจสอบการดำเนินโครงการ/กิจกรรม	๙.๙๖
๖. การดำเนินงานเป็นไปตามระยะเวลาที่กำหนด	๑๐.๐๐
๗. ผลการดำเนินโครงการ/กิจกรรมนำไปสู่การแก้ไขปัญหาของประชาชนในท้องถิ่น	๙.๙๖
๘. ประโยชน์ที่ประชาชนได้รับจากการดำเนินโครงการกิจกรรม	๑๐.๐๐
รวม	๙.๙๗

๒) การเปลี่ยนแปลงของชุมชนตามตัวชี้วัดที่เลือก

ประเด็น	หน่วย	คะแนนความพึงพอใจ (เต็ม ๑๐ คะแนน)		
		ก่อน ดำเนินการ จำนวน	หลัง ดำเนินการ จำนวน	เพิ่ม/ลด
ไม่เลือก				

ยุทธศาสตร์ที่ ๖ ด้านการเมือง การบริหารงาน

๑) ความพึงพอใจของผู้เกี่ยวข้อง

ประเด็น	คะแนนความพึงพอใจ (เต็ม ๑๐ คะแนน)
๑. มีการเปิดโอกาสให้ประชาชนมีส่วนร่วมโครงการ/กิจกรรม	๙.๙๑
๒. มีการประชาสัมพันธ์ให้ประชาชนรับรู้ข้อมูลของโครงการ/กิจกรรม	๙.๙๖
๓. มีการเปิดโอกาสให้ประชาชนแสดงความคิดเห็นในโครงการ/กิจกรรม	๙.๙๖
๔. มีการรายงานผลการดำเนินงานของโครงการ/กิจกรรมให้ประชาชนทราบ	๙.๙๒
๕. การเปิดโอกาสให้ประชาชนตรวจสอบการดำเนินโครงการ/กิจกรรม	๙.๙๖
๖. การดำเนินงานเป็นไปตามระยะเวลาที่กำหนด	๙.๙๖
๗. ผลการดำเนินโครงการ/กิจกรรมนำไปสู่การแก้ไขปัญหาของประชาชนในท้องถิ่น	๙.๙๕
๘. ประโยชน์ที่ประชาชนได้รับจากการดำเนินโครงการกิจกรรม	๑๐.๐๐
รวม	๙.๙๖

**แบบที่ ๓/๒ แบบประเมินความพึงพอใจต่อผลการดำเนินงานขององค์กรปกครองส่วน
ท้องถิ่นในภาพรวม**

ส่วนที่ ๑ ข้อมูลทั่วไป

ข้อมูลทั่วไปของกลุ่มตัวอย่าง		หมู่ที่/ชุมชน (ถ้ามีหลายตำบลระบุตำบลด้วย)	จำนวนกลุ่มตัวอย่าง (คน)
๑	เพศ		
	- ชาย	ม.๑-ม.๑๗	๕๐
	- หญิง	ม.๑-ม.๑๗	๕๐
๒	อายุ		
	- ๑๕-๒๕ ปี	ม.๑-ม.๑๗	๑๒
	- ๒๖-๓๐ ปี	ม.๑-ม.๑๗	๑๘
	- ๓๑-๔๐ ปี	ม.๑-ม.๑๗	๓๕
	- ๔๑-๕๐ ปี	ม.๑-ม.๑๗	๕
	- ๕๑-๖๐ ปี	ม.๑-ม.๑๗	๑๓
	- ๖๑-๗๐ ปี	ม.๑-ม.๑๗	๑๗
	- ๗๑ ปีขึ้นไป	ม.๑-ม.๑๗	-

ข้อมูลทั่วไปของกลุ่มตัวอย่าง		หมู่ที่/ชุมชน (ถ้ามีหลายตำบลระบุตำบลด้วย)	จำนวนกลุ่มตัวอย่าง (คน)
๓	ระยะเวลาที่อาศัยอยู่ในหมู่บ้าน		
	- น้อยกว่า ๕ ปี	ม.๑-ม.๑๗	๗
	- ๕-๑๐ ปี	ม.๑-ม.๑๗	๔๕
	- ๑๑-๒๐ ปี	ม.๑-ม.๑๗	๔๐
	- ๒๑-๓๐ ปี	ม.๑-ม.๑๗	๕
	- มากกว่า ๓๐ ปี	ม.๑-ม.๑๗	๓
๔	ระดับการศึกษา		
	- ประถมศึกษาตอนต้น (หรืออ่านออกเขียนได้)	ม.๑-ม.๑๗	๓๐
	- ประถมศึกษาตอนปลาย	ม.๑-ม.๑๗	๒๕
	- มัธยมศึกษาตอนต้น	ม.๑-ม.๑๗	๑๘
	- ประกาศนียบัตรวิชาชีพ (ปวช.)	ม.๑-ม.๑๗	๗
	- ประกาศนียบัตรวิชาชีพชั้นสูง (ปวส.)	ม.๑-ม.๑๗	๒
	- ปริญญาตรี	ม.๑-ม.๑๗	๘
	- ปริญญาโท	-	-
	- ปริญญาเอก	-	-
	- อื่น ๆ	-	๑๐

ข้อมูลทั่วไปของกลุ่มตัวอย่าง		หมู่ที่/ชุมชน (ถ้ามีหลายตำบลระบุตำบลด้วย)	จำนวนกลุ่มตัวอย่าง (คน)
๕	ตำแหน่งหรือสถานภาพในหมู่บ้าน		
	- ประชาชน	ม.๑-ม.๑๗	๑๕
	- สมาชิกสภาท้องถิ่น	ม.๑-ม.๑๗	๘
	- กำนัน ผู้ใหญ่บ้านผู้ช่วยผู้ใหญ่บ้าน สารวัตรกำนัน แพทย์ประจำตำบล	ม.๑-ม.๑๗	๔
	- ประธานชุมชน กรรมการชุมชน	-	-
	- ราชการ รัฐวิสาหกิจองค์การมหาชน	ม.๑-ม.๑๗	๑๕
	- อาสาสมัครสาธารณสุขประจำหมู่บ้าน (อสม.)	ม.๑-ม.๑๗	๓๐
	- สมาชิกอาสาป้องกันภัยฝ่ายพลเรือน (อปพร.)	ม.๑-ม.๑๗	๑๐

ข้อมูลทั่วไปของกลุ่มตัวอย่าง	หมู่ที่/ชุมชน (ถ้ามีหลายตำบลระบุตำบลด้วย)	จำนวนกลุ่ม ตัวอย่าง(คน)
- กรรมการกองทุนหมู่บ้าน	ม.๑-ม.๑๗	๔
- กลุ่มอาชีพ/ตัวแทนกลุ่มอาชีพ/ตัวแทนอาชีพ	ม.๑-ม.๑๗	๔
- ผู้ทรงคุณวุฒิ/ปราชญ์	ม.๑-ม.๑๗	๔
- กลุ่มหรืออาสาสมัคร เช่น อาสาพัฒนาชุมชน อาสาสมัคร ประชาสงเคราะห์ เยาวชน หมอเดิน กลุ่มพลังทางสังคม อื่นๆ	ม.๑๐	๑
- ชมรมผู้สูงอายุ ตัวแทนผู้สูงอายุ	ม.๑-ม.๑๗	๕
- กลุ่มหรือองค์กรหรือสมาคมหรือชมรมหรือตัวแทนทาง ธุรกิจ/การค้า/การลงทุนอุตสาหกรรม/การท่องเที่ยว	-	-
- สื่อมวลชน	-	-
- ประธานหอการค้าจังหวัด ประธานสภาอุตสาหกรรม จังหวัด	-	-
- องค์กร/หน่วยงานอื่น ๆ	-	๑๐๐

ข้อมูลผู้ตอบแบบสอบถาม	จำนวน	ร้อยละ
๑. เพศ		
ชาย	๓๒	๒๗.๓๕
หญิง	๘๕	๗๒.๖๕
รวม	๑๑๗	๑๐๐
๒. อายุ		
ต่ำกว่า ๓๐ ปี	๑๘	๑๕.๓๘
๓๐ - ๔๐ ปี	๔๙	๔๑.๘๘
๔๑ - ๕๐ ปี	๓๑	๒๖.๕๐
มากกว่า ๕๐ ปี	๑๙	๑๖.๒๔
รวม	๑๑๗	๑๐๐
๓. ระดับการศึกษา		
ต่ำกว่าปริญญาตรี	๑๑	๙.๔๐
ปริญญาตรี	๕๗	๔๘.๗๒
สูงกว่าปริญญาตรี	๔๙	๔๑.๘๘
รวม	๑๑๗	๑๐๐
๔. สถานภาพในการทำงาน		
ข้าราชการ	๔๗	๔๘.๐๓
พนักงานราชการ	-	๘.๕๕
ลูกจ้าง / บุคคลภายนอกปฏิบัติงานลูกจ้าง	๘	๓.๔๒

รวม	๑๑๗	๑๐๐
๕. ตำแหน่งหรือสถานภาพในหมู่บ้าน/ชุมชน		
ประชาชน	๑๘	๑๕.๓๘
สมาชิกสภาท้องถิ่น	๕	๓.๕๒
กำนัน ผู้ใหญ่บ้านผู้ช่วยผู้ใหญ่บ้าน สารวัตรกำนัน แพทย์ประจำตำบล	๕	๓.๕๒
ประธานชุมชน กรรมการชุมชน	๕	๓.๕๒
ราชการ รัฐวิสาหกิจองค์การมหาชน	๑๑	๙.๕๐
อาสาสมัครสาธารณสุขประจำหมู่บ้าน(อสม.)	๓๑	๒๖.๕๐
สมาชิกอาสาป้องกันภัยฝ่ายพลเรือน (อปพร.)	๑๑	๐๙.๕๐
กรรมการกองทุนหมู่บ้าน/ชุมชนเมือง	๕	๓.๕๒

ข้อมูลผู้ตอบแบบสอบถาม	จำนวน	ร้อยละ
กลุ่มอาชีพ/ตัวแทนกลุ่มอาชีพ/ตัวแทนอาชีพ	๔	๓.๕๒
ผู้ทรงคุณวุฒิ/ปราชญ์	๔	๓.๕๒
กลุ่มหรืออาสาสมัคร เช่น อาสาพัฒนาชุมชน อาสาสมัครประชาสัมพันธ์ เยาวชน หมอเดิน กลุ่มพลังทางสังคมอื่นๆ ชมรมผู้สูงอายุ ตัวแทนผู้สูงอายุ	๔	๓.๕๒
กลุ่มหรือองค์กรหรือสมาคมหรือชมรมหรือตัวแทนทางธุรกิจ/การค้า/การลงทุนอุตสาหกรรม/การท่องเที่ยว สื่อมวลชน	๑๘	๑๕.๓๘
ประธานหอการค้าจังหวัด ประธานสภาอุตสาหกรรมจังหวัด	-	-
องค์กร/หน่วยงานอื่น ๆ	-	-
รวม	๑๑๗	๑๐๐

ส่วนที่ ๒ ความพึงพอใจต่อผลการดำเนินงานขององค์กรปกครองส่วนท้องถิ่นในภาพรวมมากนักน้อยเพียงใด

ประเด็น	พอใจมาก	พอใจ	ไม่พอใจ
๑. มีการเปิดโอกาสให้ประชาชนมีส่วนร่วมโครงการ/กิจกรรม	๑๘	๕	๐
๒. มีการประชาสัมพันธ์ให้ประชาชนรับรู้ข้อมูลของโครงการ/กิจกรรม	๑๘	๕	๐
๓. มีการเปิดโอกาสให้ประชาชนแสดงความคิดเห็นในโครงการ/กิจกรรม	๑๘	๕	๐
๔. มีการรายงานผลการดำเนินงานของโครงการ/กิจกรรมให้ประชาชนทราบ	๑๘	๕	๐
๕. การเปิดโอกาสให้ประชาชนตรวจสอบการดำเนินโครงการ/กิจกรรม	๑๘	๕	๐
๖. การดำเนินงานเป็นไปตามระยะเวลาที่กำหนด	๒๐	๓	๐
๗. ผลการดำเนินโครงการ/กิจกรรมนำไปสู่การแก้ไขปัญหาของประชาชน	๑๙	๔	๐
๘. การแก้ไขปัญหา และการตอบสนองความต้องการของประชาชน	๑๙	๔	๐
๙. ประโยชน์ที่ประชาชนได้รับจากการดำเนินโครงการกิจกรรม	๑๙	๔	๐
ภาพรวม	๑๖๗	๔๐	๐

ความพึงพอใจต่อผลการดำเนินงานพอใจมากอยู่ที่ ๕๐๑ คะแนน อยู่ในเกณฑ์ประสบความสำเร็จสูง

**แบบที่ ๓/๓ แบบประเมินความพึงพอใจต่อผลการดำเนินงานขององค์กรปกครองส่วนท้องถิ่น
ในภาพรวม**

ส่วนที่ ๑ ข้อมูลทั่วไป ข้อมูลเดียวกันกับแบบที่ ๓/๒ แล้วจึงไม่ต้องกรอกข้อมูลทั่วไปซ้ำอีก

ส่วนที่ ๒ ความพึงพอใจต่อผลการดำเนินงานขององค์กรปกครองส่วนท้องถิ่น

๕. หากให้ท่านประเมินความพึงพอใจต่อผลการดำเนินงานขององค์กรปกครองส่วนท้องถิ่นในการพัฒนาด้านส่งเสริมคุณภาพชีวิต โดยให้คะแนนเต็ม ๑๐ ท่านจะให้คะแนนขององค์กรปกครองส่วนท้องถิ่นของท่านเท่าใด

ประเด็น	คะแนนความพึงพอใจ (เต็ม ๑๐ คะแนน)
๑. มีการเปิดโอกาสให้ประชาชนมีส่วนร่วมโครงการ/กิจกรรม	๙.๙๖
๒. มีการประชาสัมพันธ์ให้ประชาชนรับรู้ข้อมูลของโครงการ/กิจกรรม	๙.๙๖
๓. มีการเปิดโอกาสให้ประชาชนแสดงความคิดเห็นในโครงการ/กิจกรรม	๙.๙๖
๔. มีการรายงานผลการดำเนินงานของโครงการ/กิจกรรมให้ประชาชนทราบ	๙.๙๖
๕. การเปิดโอกาสให้ประชาชนตรวจสอบการดำเนินโครงการ/กิจกรรม	๙.๙๖
๖. การดำเนินงานเป็นไปตามระยะเวลาที่กำหนด	๙.๙๖
๗. ผลการดำเนินโครงการ/กิจกรรมนำไปสู่การแก้ไขปัญหาของประชาชน	๙.๙๖
๘. ประโยชน์ที่ประชาชนได้รับจากการดำเนินโครงการกิจกรรม	๑๐.๐๐
รวม	๙.๙๖

๖. หากให้ท่านประเมินความพึงพอใจต่อผลการดำเนินงานขององค์กรปกครองส่วนท้องถิ่นในการพัฒนาด้านเสริมสร้างความเข้มแข็งชุมชน โดยให้คะแนนเต็ม ๑๐ ท่านจะให้คะแนนขององค์กรปกครองส่วนท้องถิ่นของท่านเท่าใด

ประเด็น	คะแนนความพึงพอใจ (เต็ม ๑๐ คะแนน)
๑. มีการเปิดโอกาสให้ประชาชนมีส่วนร่วมโครงการ/กิจกรรม	๑๐.๐๐
๒. มีการประชาสัมพันธ์ให้ประชาชนรับรู้ข้อมูลของโครงการ/กิจกรรม	๙.๙๖
๓. มีการเปิดโอกาสให้ประชาชนแสดงความคิดเห็นในโครงการ/กิจกรรม	๙.๙๖
๔. มีการรายงานผลการดำเนินงานของโครงการ/กิจกรรมให้ประชาชนทราบ	๑๐.๐๐
๕. การเปิดโอกาสให้ประชาชนตรวจสอบการดำเนินโครงการ/กิจกรรม	๑๐.๐๐
๖. การดำเนินงานเป็นไปตามระยะเวลาที่กำหนด	๑๐.๐๐
๗. ผลการดำเนินโครงการ/กิจกรรมนำไปสู่การแก้ไขปัญหาของประชาชนในท้องถิ่น	๙.๙๖
๘. ประโยชน์ที่ประชาชนได้รับจากการดำเนินโครงการกิจกรรม	๑๐.๐๐
รวม	๙.๙๘

๗. หากให้ท่านประเมินความพึงพอใจต่อผลการดำเนินงานขององค์กรปกครองส่วนท้องถิ่นในการพัฒนาด้านโครงสร้างพื้นฐาน โดยให้คะแนนเต็ม ๑๐ ท่านจะให้คะแนนขององค์กรปกครองส่วนท้องถิ่นของท่านเท่าใด

ประเด็น	คะแนนความพึงพอใจ (เต็ม ๑๐ คะแนน)
๑. มีการเปิดโอกาสให้ประชาชนมีส่วนร่วมโครงการ/กิจกรรม	๑๐.๐๐
๒. มีการประชาสัมพันธ์ให้ประชาชนรับรู้ข้อมูลของโครงการ/กิจกรรม	๑๐.๐๐
๓. มีการเปิดโอกาสให้ประชาชนแสดงความคิดเห็นในโครงการ/กิจกรรม	๙.๙๘
๔. มีการรายงานผลการดำเนินงานของโครงการ/กิจกรรมให้ประชาชนทราบ	๑๐.๐๐
๕. การเปิดโอกาสให้ประชาชนตรวจสอบการดำเนินโครงการ/กิจกรรม	๑๐.๐๐
๖. การดำเนินงานเป็นไปตามระยะเวลาที่กำหนด	๑๐.๐๐
๗. ผลการดำเนินโครงการ/กิจกรรมนำไปสู่การแก้ไขปัญหาของประชาชนในท้องถิ่น	๙.๙๗
๘. ประโยชน์ที่ประชาชนได้รับจากการดำเนินโครงการกิจกรรม	๑๐.๐๐
รวม	๙.๙๙

๘. หากให้ท่านประเมินความพึงพอใจต่อผลการดำเนินงานขององค์กรปกครองส่วนท้องถิ่นในการพัฒนาด้านการศึกษา ศาสนา ศิลปะและวัฒนธรรม โดยให้คะแนนเต็ม ๑๐ ท่านจะให้คะแนนขององค์กรปกครองส่วนท้องถิ่นของท่านเท่าใด

ประเด็น	คะแนนความพึงพอใจ (เต็ม ๑๐ คะแนน)
๑. มีการเปิดโอกาสให้ประชาชนมีส่วนร่วมโครงการ/กิจกรรม	๑๐.๐๐
๒. มีการประชาสัมพันธ์ให้ประชาชนรับรู้ข้อมูลของโครงการ/กิจกรรม	๑๐.๐๐
๓. มีการเปิดโอกาสให้ประชาชนแสดงความคิดเห็นในโครงการ/กิจกรรม	๑๐.๐๐
๔. มีการรายงานผลการดำเนินงานของโครงการ/กิจกรรมให้ประชาชนทราบ	๙.๙๖
๕. การเปิดโอกาสให้ประชาชนตรวจสอบการดำเนินโครงการ/กิจกรรม	๙.๙๖
๖. การดำเนินงานเป็นไปตามระยะเวลาที่กำหนด	๑๐.๐๐
๗. ผลการดำเนินโครงการ/กิจกรรมนำไปสู่การแก้ไขปัญหาของประชาชนในท้องถิ่น	๙.๙๖
๘. ประโยชน์ที่ประชาชนได้รับจากการดำเนินโครงการกิจกรรม	๑๐.๐๐
รวม	๙.๙๘

๙. หากให้ท่านประเมินความพึงพอใจต่อผลการดำเนินงานขององค์กรปกครองส่วนท้องถิ่นในการพัฒนาด้านบริหารจัดการ ทรัพยากรธรรมชาติ โดยให้คะแนนเต็ม ๑๐ ท่านจะให้คะแนนขององค์กรปกครองส่วนท้องถิ่นของท่านเท่าใด

ประเด็น	คะแนนความพึงพอใจ (เต็ม ๑๐ คะแนน)
๑. มีการเปิดโอกาสให้ประชาชนมีส่วนร่วมโครงการ/กิจกรรม	๑๐.๐๐
๒. มีการประชาสัมพันธ์ให้ประชาชนรับรู้ข้อมูลของโครงการ/กิจกรรม	๑๐.๐๐
๓. มีการเปิดโอกาสให้ประชาชนแสดงความคิดเห็นในโครงการ/กิจกรรม	๑๐.๐๐
๔. มีการรายงานผลการดำเนินงานของโครงการ/กิจกรรมให้ประชาชนทราบ	๙.๙๖
๕. การเปิดโอกาสให้ประชาชนตรวจสอบการดำเนินโครงการ/กิจกรรม	๙.๙๖
๖. การดำเนินงานเป็นไปตามระยะเวลาที่กำหนด	๑๐.๐๐
๗. ผลการดำเนินโครงการ/กิจกรรมนำไปสู่การแก้ไขปัญหาของประชาชนในท้องถิ่น	๙.๙๖
๘. ประโยชน์ที่ประชาชนได้รับจากการดำเนินโครงการกิจกรรม	๑๐.๐๐
รวม	๙.๙๗

๑๐. หากให้ท่านประเมินความพึงพอใจต่อผลการดำเนินงานขององค์กรปกครองส่วนท้องถิ่นในการพัฒนาด้านการเมือง การบริหารงาน โดยให้คะแนนเต็ม ๑๐ ท่านจะให้คะแนนขององค์กรปกครองส่วนท้องถิ่นของท่านเท่าใด

ประเด็น	คะแนนความพึงพอใจ (เต็ม ๑๐ คะแนน)
๑. มีการเปิดโอกาสให้ประชาชนมีส่วนร่วมโครงการ/กิจกรรม	๙.๙๑
๒. มีการประชาสัมพันธ์ให้ประชาชนรับรู้ข้อมูลของโครงการ/กิจกรรม	๙.๙๖
๓. มีการเปิดโอกาสให้ประชาชนแสดงความคิดเห็นในโครงการ/กิจกรรม	๙.๙๖
๔. มีการรายงานผลการดำเนินงานของโครงการ/กิจกรรมให้ประชาชนทราบ	๙.๙๒
๕. การเปิดโอกาสให้ประชาชนตรวจสอบการดำเนินโครงการ/กิจกรรม	๙.๙๖
๖. การดำเนินงานเป็นไปตามระยะเวลาที่กำหนด	๙.๙๖
๗. ผลการดำเนินโครงการ/กิจกรรมนำไปสู่การแก้ไขปัญหาของประชาชนในท้องถิ่น	๙.๙๕
๘. ประโยชน์ที่ประชาชนได้รับจากการดำเนินโครงการกิจกรรม	๑๐.๐๐
รวม	๙.๙๕

ยุทธศาสตร์ด้านการโครงสร้างพื้นฐาน ความพึงพอใจในการดำเนินงานอยู่ที่ ๙.๙๕ คะแนน อยู่ในเกณฑ์ประสบความสำเร็จสูง เป็นยุทธศาสตร์ที่ได้รับความพึงพอใจมากที่สุด ส่วนยุทธศาสตร์ด้านการเมือง การบริหารงาน ความพึงพอใจต่อผลการดำเนินงานพอใจอยู่ที่ ๙.๙๕ คะแนน อยู่ในเกณฑ์ประสบความสำเร็จสูง เป็นยุทธศาสตร์ที่ได้รับความพึงพอใจน้อยที่สุด

ส่วนที่ ๔
สรุปผล ข้อเสนอแนะและข้อเสนอนแนะ

๑. สรุปผลการพัฒนาท้องถิ่นในภาพรวม

ด้วยรัฐธรรมนูญ มาตรา ๒๕๓ กำหนดให้องค์กรปกครองส่วนท้องถิ่น สภาท้องถิ่น และผู้บริหารท้องถิ่น เปิดเผยข้อมูลและรายงานผลการดำเนินงานให้ประชาชนทราบ รวมตลอดทั้ง มีกลไกให้ประชาชนในท้องถิ่นมีส่วนร่วมด้วย ทั้งนี้ ตามหลักเกณฑ์และวิธีการที่กฎหมายบัญญัติ ประกอบกับระเบียบกระทรวงมหาดไทยว่าด้วยการจัดทำแผนพัฒนาขององค์กรปกครองส่วนท้องถิ่น พ.ศ.๒๕๔๘ แก้ไขเพิ่มเติม (ฉบับที่ ๒) พ.ศ.๒๕๕๙ (ฉบับที่ ๓) พ.ศ.๒๕๖๑ ข้อ ๓๐ (๕) ผู้บริหารท้องถิ่นเสนอผลการติดตามและประเมินผลต่อสภาท้องถิ่นและคณะกรรมการ พัฒนาท้องถิ่น พร้อมทั้งประกาศผลการติดตามและประเมินผล แผนพัฒนาให้ประชาชนในท้องถิ่นทราบในที่ เปิดเผยภายในสิบห้าวันนับแต่วันรายงานผลและเสนอความเห็นดังกล่าวและต้องปิดประกาศไว้เป็นระยะเวลา ไม่น้อยกว่าสามสิบวันโดยอย่างน้อยปีละหนึ่งครั้งภายในเดือน ธันวาคมของทุกปี

ดังนั้นเพื่อการปฏิบัติให้เป็นไปตามเจตนารมณ์ ของระเบียบกระทรวงมหาดไทยว่าด้วยการจัดทำแผนพัฒนาองค์กรปกครองส่วนท้องถิ่น องค์การบริหารส่วนตำบลนาภู จึงขอประกาศผลการดำเนินงานการจัดทำงบประมาณ การใช้จ่าย และผลการดำเนินงานรวมทั้งการติดตามและประเมินผลแผนพัฒนาท้องถิ่น ในรอบปีงบประมาณ พ.ศ.๒๕๖๖ มาเพื่อให้ประชาชนได้มีส่วนร่วมในการตรวจสอบและกำกับการบริหารจัดการ องค์การบริหารส่วนตำบลนาภูดังนี้

องค์การบริหารส่วนตำบลนาภู ได้กำหนดวิสัยทัศน์เพื่อเป็นสภาพการณ์ในอนาคตซึ่งเป็นจุดมุ่งหมายและคาดหวังที่จะให้เกิดขึ้นหรือบรรลุในอนาคตข้างหน้า องค์การบริหารส่วนตำบลนาภูเป็นองค์การบริหารส่วนตำบลขนาดกลาง ได้กำหนด วิสัยทัศน์ ดังนี้

"ตำบลน่าอยู่ ชุมชนเข้มแข็ง การคมนาคมสะดวก"

ที่	ยุทธศาสตร์	แนวทางการพัฒนา
๑.	ด้านส่งเสริมคุณภาพชีวิต	แนวทางการพัฒนาที่ ๑ ด้านสาธารณสุข แนวทางการพัฒนาที่ ๒ ด้านส่งเสริมคุณภาพชีวิต แนวทางการพัฒนาที่ ๓ ด้านนันทนาการและกีฬา
๒.	ด้านการสร้างความเข้มแข็งของชุมชน	แนวทางการพัฒนาที่ ๑ ด้านเสริมสร้างความเข้มแข็งและการจัดระเบียบชุมชน/สังคม แนวทางการพัฒนาที่ ๒ ด้านการป้องกันภัยยาเสพติด แนวทางการพัฒนาที่ ๓ ด้านการป้องกันและบรรเทาสาธารณภัย
๓.	ด้านโครงสร้างพื้นฐาน	แนวทางการพัฒนาที่ ๑ ด้านคมนาคมและขนส่ง แนวทางการพัฒนาที่ ๒ ด้านแหล่งน้ำ แนวทางการพัฒนาที่ ๓ ด้านไฟฟ้า

ที่	ยุทธศาสตร์	แนวทางการพัฒนา
๔.	ด้านการศึกษา ศาสนา ศิลปะและวัฒนธรรม	แนวทางการพัฒนาที่ ๑ ด้านการศึกษา แนวทางการพัฒนาที่ ๒ ด้านการส่งเสริมศาสนา ศิลปะ วัฒนธรรมและภูมิปัญญาท้องถิ่น
๕.	ด้านการบริหารจัดการและอนุรักษ์ ทรัพยากรธรรมชาติและสิ่งแวดล้อม	แนวทางการพัฒนาที่ ๑ ด้านบริหารจัดการด้าน ทรัพยากรธรรมชาติและสิ่งแวดล้อม แนวทางการพัฒนาที่ ๒ ด้านการจัดระบบกำจัดขยะมูลฝอย
๖.	ด้านการเมือง การบริหารงาน	แนวทางการพัฒนาที่ ๑ ด้านการพัฒนาเสริมศักยภาพและ ประสิทธิภาพการงาน แนวทางการพัฒนาที่ ๒ ด้านการพัฒนาส่งเสริมประชาธิปไตย

เป้าประสงค์

๑. เพื่อพัฒนาด้านสังคมและส่งเสริมคุณภาพชีวิต
๒. เพื่อพัฒนาด้านการจัดระเบียบชุมชนสังคมและความสงบเรียบร้อย
๓. เพื่อพัฒนาด้านโครงสร้างพื้นฐาน
๔. เพื่อพัฒนาด้านการศึกษา ศาสนา และวัฒนธรรม
๕. เพื่อพัฒนาด้านการบริหารจัดการและการอนุรักษ์ทรัพยากรธรรมชาติและสิ่งแวดล้อม
๖. เพื่อพัฒนาด้านการเมืองและการบริหาร

ตัวชี้วัด

- ๑) ประชาชนในเขตองค์การบริหารส่วนตำบลนาภูมีแหล่งน้ำในการอุปโภคเพิ่มมากขึ้นร้อยละ ๕
- ๒) ในเขตองค์การบริหารส่วนตำบลนาภูมีโครงสร้างพื้นฐานให้ประชาชนได้ใช้บริการร้อยละ ๘๐
- ๓) ประชาชนเห็นถึงความสำคัญของป่าไม้และสิ่งแวดล้อม ร้อยละ ๗๐
- ๔) ประชาชนในเขตองค์การบริหารส่วนตำบลนาภูร้อยละ ๘๐ มีส่วนร่วมในการส่งเสริม ศาสนา วัฒนธรรม ประเพณี และกีฬา
- ๕) ประชาชนมีคุณภาพชีวิตที่ดีขึ้นร้อยละ ๘๐
- ๖) ชุมชนมีรายได้เพิ่มขึ้นในอัตราร้อยละ ๕ และพึ่งตนเองได้มากขึ้น
- ๗) การบริการจัดการขององค์การบริหารส่วนตำบลนาภู มีผลการปฏิบัติงานที่มีประสิทธิภาพ สูงร้อยละ ๖๐

คำเป้าหมาย

ยุทธศาสตร์	เป้าหมาย
ด้านส่งเสริมคุณภาพชีวิต	<p>-โครงการพัฒนาสังคมและส่งเสริมคุณภาพชีวิตต่างๆ เช่น การช่วยเหลือผู้สูงอายุ ผู้พิการ ผู้ป่วยเอดส์ ผู้ยากไร้ ผู้ด้อยโอกาส โครงการพัฒนาหมู่บ้านในด้านสังคมและส่งเสริมคุณภาพชีวิต ส่งเสริมการสหกรณ์ ส่งเสริมเยาวชน สตรี อุดหนุน อปท.อื่น ส่วนราชการหรือหน่วยอื่นของรัฐ องค์กรประชาชน องค์กรการกุศล องค์กรที่จัดตั้งตามกฎหมาย เพื่อดำเนินโครงการที่มีวัตถุประสงค์เพื่อพัฒนาด้านสังคมและส่งเสริมคุณภาพชีวิต</p> <p>- การป้องกันและระงับโรคติดต่อต่างๆ ควบคุมป้องกันโรคระบาดในพื้นที่</p> <p>-พัฒนา ส่งเสริม สนับสนุนการบริการสาธารณสุขของหมู่บ้าน กองทุนหลักประกันสุขภาพ อบต.นาฏ</p>
ด้านการสร้างความเข้มแข็งของชุมชน	<p>ดำเนินการหรืออุดหนุนหน่วยงานที่ดำเนินการแก้ไขปัญหายาเสพติดเพิ่มศักยภาพการปฏิบัติงานให้แก่อปพร.ฝึกอบรมราษฎรในหมู่บ้านให้มีความรู้</p> <p>ปลูกจิตสำนึกให้ราษฎรมีความสามัคคี ป้องคอง สมานฉันท์ เพื่อความมั่นคงของชาติเพิ่มประสิทธิภาพ การป้องกันและบรรเทาสาธารณภัยและลดอุบัติเหตุบนท้องถนน ฯลฯ</p>
ด้านโครงสร้างพื้นฐาน	<p>การก่อสร้าง ปรับปรุง บำรุงรักษาโครงสร้างพื้นฐานต่างๆในพื้นที่ เช่น ถนน สะพาน รางระบายน้ำท่อลอดเหลี่ยม ท่อ คสล. หอกระจายข่าว ระบบน้ำอุปโภคบริโภค อาคารต่างๆ สิ่งก่อสร้างใน฼าปนสถาน ป้ายจราจร กระจกโค้งป้องกันอุบัติเหตุ ไฟกระพริบ ฯลฯ</p>
ด้านการศึกษา ศาสนา ศิลปะและวัฒนธรรม	<p>พัฒนา ส่งเสริม สนับสนุน การศึกษาทั้งในระบบและนอกระบบอนุรักษ์และจรรโลงไว้ซึ่งการศาสนาและวัฒนธรรม เช่น</p> <p>-โครงการประเพณีบุญกุ่มข้าวใหญ่</p> <p>-โครงการบรรพชาสามเณรภาคฤดูร้อน</p> <p>-โครงการรดน้ำดำหัวผู้สูงอายุ</p> <p>-โครงการอนุรักษ์ภาษาส่วย ฯลฯ</p>
ด้านการบริหารจัดการและอนุรักษ์ทรัพยากรธรรมชาติและสิ่งแวดล้อม	<p>การบริหารจัดการและการอนุรักษ์ทรัพยากรธรรมชาติและสิ่งแวดล้อม เช่น ปลูกต้นไม้ในป่าชุมชนป่าต้นน้ำ ป่าสาธารณะ อนุรักษ์ฟื้นฟูแหล่งน้ำ สร้างและซ่อมแซมฝายชะลอน้ำ เป็นต้น</p>
ด้านการเมือง การบริหารงาน	<p>-เพื่อพัฒนาระบบการเมืองในระบบประชาธิปไตยอันมีพระมหากษัตริย์ทรงเป็นประมุข</p> <p>-เพื่อให้การบริหารงานมีประสิทธิภาพและประสิทธิผลสูงสุด</p>

กลยุทธ์

ยุทธศาสตร์	กลยุทธ์
ด้านส่งเสริมคุณภาพชีวิต	๑. ส่งเสริมอาชีพเสริมเพื่อเพิ่มรายได้ลดรายจ่าย ตามแนวเศรษฐกิจพอเพียง ๒. สนับสนุนการสร้างอาชีพในครัวเรือนในชุมชนต่างๆ ๓. สร้างโอกาสและพัฒนาฝีมือให้กับผู้ว่างงาน+ ๔. ส่งเสริมการจัดบริการสาธารณะสุขที่มีคุณภาพ
ด้านการสร้างความเข้มแข็งของชุมชน	๕. การป้องกันและแก้ไขปัญหาเสพติด ๖. ส่งเสริมการป้องกันและแก้ไขปัญหาสาธารณสุข ๗. ส่งเสริมให้สังคมมีภูมิคุ้มกันทางสังคม
ด้านโครงสร้างพื้นฐาน	๘. ส่งเสริมสนับสนุนการวางระบบการพัฒนาด้านโครงสร้างพื้นฐานให้สอดคล้องกับความเป็นและความต้องการของประชาชน ๙. ก่อสร้าง ปรับปรุงเส้นทางคมนาคมอย่างทั่วถึง ๑๐. พัฒนาและปรับปรุงไฟฟ้าสาธารณะ
ด้านการศึกษา ศาสนา ศิลปะและวัฒนธรรม	๑๑. สนับสนุนส่งเสริม ศาสนา ศิลปวัฒนธรรม ขนบธรรมเนียมประเพณีและภูมิปัญญาท้องถิ่น ๑๒. พัฒนาปรับปรุง โบราณสถาน ๑๓. พัฒนาคุณภาพการบริหารจัดการศึกษา และบริการทางการศึกษา ๑๔. พัฒนาผู้เรียน ผู้สอน และบุคลากรทางการศึกษา
ด้านการบริหารจัดการและอนุรักษ์ทรัพยากรธรรมชาติและสิ่งแวดล้อม	๑๕. ปฏิบัติงานด้านและให้ความรู้ประชาชนได้ตระหนักถึงคุณค่าและทรัพยากรป่าไม้ ๑๖. การรณรงค์ให้ประชาชนและผู้ประกอบการสำนึกรับผิดชอบต่อสังคมเกี่ยวกับการลดปริมาณขยะ
ด้านการเมือง การบริหารงาน	๑๗. เพิ่มศักยภาพและประสิทธิภาพการทำงานของท้องถิ่น ๑๘. สนับสนุนหน่วยงานอื่นในการพัฒนาตามที่กฎหมายกำหนด

จุดยืนทางยุทธศาสตร์

- ๑) การพัฒนาชุมชนให้น่าอยู่มีความเข้มแข็ง โดยได้รับบริการสาธารณะด้านโครงสร้างพื้นฐานที่จำเป็นเพื่อรองรับการขยายตัวของชุมชนและเศรษฐกิจ
- ๒) การพัฒนาระบบการศึกษาและส่งเสริมศิลปวัฒนธรรมท้องถิ่น
- ๓) ส่งเสริมและพัฒนาศักยภาพคนและความเข้มแข็งของชุมชนในการพึ่งตนเอง
- ๔) การกำจัดขยะมูลฝอยสิ่งปฏิกูลและมลภาวะสิ่งแวดล้อมที่มีอย่างยั่งยืน
- ๕) การพัฒนาระบบการบริหารจัดการภาครัฐที่ดีและมีส่วนร่วมจากทุกภาคส่วน

ความเชื่อมโยงของยุทธศาสตร์ในภาพรวม

ในภาพรวมแล้วยุทธศาสตร์การพัฒนาขององค์การบริหารส่วนตำบลนาภู มุ่งพัฒนา ๖ ด้าน ได้แก่

- ด้านส่งเสริมคุณภาพชีวิต
- ด้านการสร้างความเข้มแข็งของชุมชน
- ด้านโครงสร้างพื้นฐาน
- ด้านการศึกษา ศาสนา ศิลปะและวัฒนธรรม
- ด้านการบริหารจัดการและอนุรักษ์ทรัพยากรธรรมชาติและสิ่งแวดล้อม
- ด้านการเมือง การบริหารงาน

การจัดทำงบประมาณ

ผู้บริหารองค์การบริหารส่วนตำบลนาภู ได้ประกาศใช้ข้อบัญญัติงบประมาณ เมื่อวันที่ ๒๖ กันยายน พ.ศ.๒๕๖๕ โดยมีโครงการที่บรรจุอยู่ในข้อบัญญัติงบประมาณ จำนวน ๘๕ โครงการ งบประมาณ ๒๑,๗๖๒,๔๐๐ บาท สามารถจำแนกตามยุทธศาสตร์ ได้ดังนี้

ความสำเร็จการพัฒนาตามยุทธศาสตร์

ผู้บริหารองค์การบริหารส่วนตำบลนาภู ได้ประกาศใช้ข้อบัญญัติงบประมาณ เมื่อวันที่ ๒๖ กันยายน พ.ศ. ๒๕๖๕ โดยมีโครงการที่บรรจุอยู่ในข้อบัญญัติงบประมาณ จำนวน ๘๕ โครงการ งบประมาณ ๒๑,๗๖๒,๔๐๐ บาท สามารถจำแนกตามยุทธศาสตร์ ได้ดังนี้

ยุทธศาสตร์	โครงการ	งบประมาณตามข้อบัญญัติ
ด้านการบริหารจัดการและอนุรักษ์ทรัพยากรธรรมชาติและสิ่งแวดล้อม	๔	๑๒๐,๐๐๐
ด้านการเมือง การบริหารงาน	๑๖	๖๔๗,๐๐๐
ด้านการศึกษา ศาสนา ศิลปะและวัฒนธรรม	๑๒	๓,๓๓๕,๕๐๐
ด้านการเสริมสร้างความเข้มแข็งของสังคมและชุมชน	๑๐	๕๙๒,๙๐๐
ด้านโครงสร้างพื้นฐาน	๒๘	๓,๗๕๓,๐๐๐
ด้านส่งเสริมคุณภาพชีวิต	๑๕	๑๓,๓๑๔,๐๐๐
รวม	๘๕	๒๑,๗๖๒,๔๐๐

การวัดผลในเชิงปริมาณและคุณภาพ

องค์การบริหารส่วนตำบลนาภู มีการใช้จ่ายงบประมาณในการดำเนินโครงการตามข้อบัญญัติงบประมาณ โดยได้มีการก่อหนี้ผูกพัน/ ลงนามในสัญญา รวม ๖๗ โครงการ จำนวนเงิน ๒๐,๒๑๒,๕๑๑.๖๐ บาท มีการเบิกจ่ายงบประมาณจำนวน ๖๖ โครงการ จำนวนเงิน ๒๐,๐๗๗,๕๑๑.๖๐ บาท สามารถจำแนกตามยุทธศาสตร์ ได้ดังนี้

ยุทธศาสตร์	โครงการ	การก่อกำหนดผู้กักพัน/ ลงนามในสัญญา	โครงการ	การเบิกจ่าย งบประมาณ
ด้านการบริหารจัดการและอนุรักษ์ ทรัพยากรธรรมชาติและสิ่งแวดล้อม	๓	๑๑๗,๒๐๐.๐๐	๓	๑๑๗,๒๐๐.๐๐
ด้านการเมืองการบริหารงาน	๙	๔๕๑,๕๐๕.๐๐	๙	๔๕๑,๕๐๕.๐๐
ด้านการศึกษา ศาสนา ศิลปะและวัฒนธรรม	๑๐	๓,๑๒๘,๕๗๑.๖๐	๑๐	๓,๑๒๘,๕๗๑.๖๐
ด้านการเสริมสร้างความเข้มแข็งของสังคมและ ชุมชน	๖	๒๐๖,๓๒๐.๐๐	๖	๒๐๖,๓๒๐.๐๐
ด้านโครงสร้างพื้นฐาน	๒๗	๓,๖๘๙,๙๐๐.๐๐	๒๖	๓,๕๕๔,๙๐๐.๐๐
ด้านส่งเสริมคุณภาพชีวิต	๑๒	๑๒,๖๑๙,๐๑๕.๐๐	๑๒	๑๒,๖๑๙,๐๑๕.๐๐
รวม	๖๗	๒๐,๒๑๒,๕๑๑.๖๐	๖๖	๒๐,๐๗๗,๕๑๑.๖๐

ความสำเร็จการพัฒนาตามโครงการพัฒนาท้องถิ่น

ความสำเร็จในโครงการพัฒนาท้องถิ่นว่าสำเร็จอย่างไร แสดงให้เห็นผลทั้งรูปธรรม นามธรรม ตัวเลข สถิติ ฯลฯ เพื่ออธิบายที่ดำเนินการได้จริงและไม่สามารถดำเนินการได้มีองค์ประกอบ ความสัมพันธ์ของ Demand/Supply เมื่อองค์การบริหารส่วนตำบลนาฏ จัดทำโครงการที่เกี่ยวกับเศรษฐกิจ การพัฒนารายได้ การสร้างรายได้ การใช้อุปสงค์ (Demand) อุปทาน (Supply) Over Supply มาเป็นประเด็นวิเคราะห์ เทียบเคียง เปรียบเทียบ จึงเป็นข้อสำคัญในการติดตามและประเมินผลแผนพัฒนาท้องถิ่นในสรุปผลการพัฒนาท้องถิ่นในภาพรวมได้อย่างลงตัวในยุคปัจจุบัน

เป็นถึง Global การเป็นGlobal ในการพัฒนาท้องถิ่นก็คือโลกเป็น โลกาภิวัตน์เป็นสากล Globalplanning การวางแผนระดับสากล Globalization โลกาภิวัตน์ Localization ที่เกิดผลจริงในท้องถิ่น นำไปสู่ Global เป็น Trend อันเป็นแนวโน้ม แนวทางที่จะเกิดขึ้น สมัยนิยมของคนไทย คนในท้องถิ่นจะเกิดการ พัฒนาหรือการโน้มเอียงที่จะทำ ปฏิบัติจนเป็นที่นิยม

๒. ข้อเสนอแนะในการจัดทำแผนพัฒนาท้องถิ่นในอนาคต

เพื่อให้ติดตามติดตามและประเมินผลแผนพัฒนาขององค์การบริหารส่วนตำบลนาภู ประจำปีงบประมาณ พ.ศ.๒๕๖๖ (ระหว่างเดือนตุลาคม ๒๕๕๖๕ – กันยายน ๒๕๖๖) เป็นไปด้วยความถูกต้องและบรรลุเป้าหมายตามระเบียบกระทรวงมหาดไทยและข้อสั่งการของกรมส่งเสริมการปกครองท้องถิ่นดังกล่าว องค์การบริหารส่วนตำบลนาภู จึงได้ดำเนินการนำเข้าสู่ข้อมูลแผนพัฒนาท้องถิ่น (พ.ศ.๒๕๖๖- ๒๕๗๐) ประจำปีงบประมาณ พ.ศ. ๒๕๖๖ ในระบบ e-plan และได้นำข้อมูลในระบบอีแพลนดังกล่าวมาใช้ในการติดตามและประเมินผลแผนครั้งนี้ ซึ่งในครั้งนี้นี้ก็ยังคงควรมีการปรับปรุงเพื่อให้มีประสิทธิภาพและประสิทธิผลต่อไปในครั้งหน้า ดังนี้

๑. การติดตามและประเมินผลแผนพัฒนาขององค์การบริหารส่วนตำบลนาภู คณะกรรมการติดตามและประเมินผลแผนพัฒนาองค์การบริหารส่วนนาภู ควรมีเสนอการกำหนดเครื่องมือ อุปกรณ์ สิ่งที่ใช้เป็นสื่อสำหรับการติดตามและประเมินผลที่หลากหลายและมีแนวทางเลือกที่หลากหลาย

๒. การติดตามและประเมินผลแผนพัฒนาท้องถิ่น คณะกรรมการฯ ควรมีการนำผลการวัดคุณภาพของแผนมาใช้เป็นกรอบหรือแนวทางในการติดตามและประเมินผลแผนพัฒนาท้องถิ่น

๓. คณะกรรมการพัฒนาท้องถิ่นควรเห็นความสำคัญ ในการจัดประชุมประชาคมท้องถิ่น ส่วนราชการและรัฐวิสาหกิจที่เกี่ยวข้อง เพื่อรับทราบปัญหา ความต้องการ ประเด็นการพัฒนา และประเด็นที่เกี่ยวข้อง ตลอดจนความช่วยเหลือทางวิชาการ และแนวทางปฏิบัติที่เหมาะสมกับสภาพพื้นที่ เพื่อนำมากำหนดแนวทางการจัดทำแผนยุทธศาสตร์การพัฒนา

๔. ผู้บริหารควรเร่งรัดให้มีการดำเนินโครงการในช่วงต้นปีงบประมาณมากกว่าการทำโครงการโครงสร้างพื้นฐานที่ใช้งบประมาณมากกว่าโครงการกิจกรรม เพราะอาจจะทำให้สิ้นปีงบประมาณองค์การบริหารส่วนตำบลจะไม่สามารถดำเนินการให้บรรลุวัตถุประสงค์ที่กำหนดไว้ในแผนพัฒนาได้ และอาจทำให้ประชาชนไม่พึงพอใจในการดำเนินงาน เพราะไม่สามารถดำเนินการแก้ไขปัญหาให้กับประชาชนได้ตามความต้องการสูงสุดของประชาชน

๕. ควรมีการส่งเสริมสนับสนุนการพัฒนา การศึกษา สาธารณสุข ตลอดจนถึงในการอนุรักษ์และพัฒนา ศิลปวัฒนธรรมอันดีงาม และภูมิปัญญาท้องถิ่น การรักษาระบบการบริหารจัดการที่ดี โดยให้ประชาชนมีส่วนร่วมในการตัดสินใจ การวางแผนพัฒนา ตรวจสอบเพื่อให้เกิดความโปร่งใสส่งเสริมการพัฒนากลุ่มอาชีพ พัฒนาศักยภาพคนและชุมชนให้เข้มแข็ง สร้างระบบคมนาคม ระบบสาธารณสุขปโภค และสาธารณสุขการที่มีประสิทธิภาพ พัฒนาในการจัดการขยะมูลฝอย จัดการทรัพยากรธรรมชาติและสิ่งแวดล้อมเพื่อการพัฒนาที่ยั่งยืน และมุ่งส่งเสริมความปลอดภัยในชีวิตและทรัพย์สินของประชาชน